15 İKİNCİKÂNUN CUMA 1937
Sahip ve Basmuharriri
EDEM İZZET BENİCE

Açık Söz

Sabahları Çıkar, Fikir, Politika, Haber Gazetesi

BUGÜN
2 incide: İstanbul sokaklarında bir isim (Fıkra) Tereyağı politikası (Vodvil) — Kömür ve kömürcülere dikkat (Meşale)
3 üncüde: Sami Karayel bütün davalarından feragat mi ediyor? (Günün yazıları) — Küçük İtilâf — Lehistan ve Bulgaristan (Diplomat)
4 üncüde: Kadın seni biz yarattık (Hikâye) — 1937 Ankara
5 incide: Memleket-Kıskanclığa karşı cemiyet
6 ncıda: Yezidin Aşkı

Sayı: 269 — Birinci yıl her yerde sayısı 5 Kuruş — Telefon No. 20827 — Mektup adresi: Cağaloğlu, Şeref sokak — Telgraf adresi — İstanbul: Açık Söz

1500 Arap Reyhaniyeye saldıracak!

Sancakta tedhiş son dereceyi buldu. Hâdiselerin doğuracağı elîm akıbeti artık kestirmek mümkün değildir!

Başvekil ve diğer vekiller dün geldiler

Atatürk, dün Başvekili Dolmabahçede kabul etti

Fransa ve Italya Ile Türkiye

Şakir Hazım Ergökmen

Son günlerde, İtalyada Türkiye ile sıkı bir anlaşma meydana getirmek iştihası yeni baştan canlandı. Burada, meselâ oldukça vazıh olan Giornale d'Italianın yazısını hatırlamak yersiz değildir.

«Türk topraklarını işgal eden ve ya İzmiri Yunanistana peşkeş çeken İtalyadan başkaları idi». Diyen gazeteci, Türkiyenin İtalyaya karşı husumet ve emniyetsizlik gösterdiğinden bahsediyor.

Gazetenin bu makalesi bizi, osmanlı imparatorluğunun feci bir şekilde taksiminin kararlaşmış olduğu dünya harbi ve harp sonrası devrini hatırlatmıya sürükler. Anadoluda en büyük parçayı kurtarmak için şiddetle ısrar etmiş olan İtalya iddialarında büyük devletleri kızdıracak kadar ileri gitmişti. Amma Türk kurtuluş savaşı başladığı zaman Anadoludan çekilip gidenin İtalyanlar olduğunu biliyoruz. Bununla beraber, zaferden sonra birkaç seneler evveline gelinceye kadar, Türk kurtuluşuna karşı bu kadar iyi davranmış olan İtalyada zaman zaman «Anadolunun cennet gibi toprakları» iştah verici cümlelerle konuşulmaya, hatta haykırılmıya başladı. Devlet adamlarının söyleyemiyeceklerini ben ilân ediyorum diyen Danunçiyo Anadoluyu bir «arzı mev'ut» olarak göstermiye savaştı.

Eğer bütün bunlara, Habeşistana gidişi gizlemek için yapılmış oyunlar ad ıtakılsa bile, bu çok uzun komedyanın Türkiyede aksi ve çirkin tesirler bıraktığını kabule mani değildir. Türkiyeli, bu gibi sözlerden haklı olarak sinirlenmiş ve bu hal onu nihayet tedbirli olmıya zorlamıştır.

Bunları hatırlamaktan maksadımız, İtalyan gazetesinin eksik bırakmış olduklarını toplamak ve İtalyanın Anadoluda gözü olduğu devirler bulunduğunu açıkça ortaya koymaktır. Lâkin mesele bu değildir; iş, mevcut umumî şart ve imkânlardan doğması icabeden bugünkü politikasının Türkiye için zararlı olup olamıyacağını takdirdedir.

(Devamı 6 ncı sayfada)

Başvekil bugün de şehrimizde

Hariciye Vekili yarın Cenevreye gidiyor

İsmet İnönünün Cenevreye gideceği haberi doğru değildir

Başvekil İsmet İnönü, Hariciye ve Dahiliye Vekilleri gardan çıkarlarken
(Yazısı 3 üncü sayfada)

Romada yeni görüşmeler

Göring Ingiltere ile Fransanın arasını açmağa mı gitti?

[Yazısını 6 ıncı sayfamızda okuyunuz]

(İstanbul sokaklarında çocuklarımızın çamurda boğulmadan mektebe gidip gelmeleri böylece temin edilebilir.)

— Muallim bizi böyle tertemiz görünce ne der, dersin?
— ... Tayyareci olduk zanneder.

Mesul makamlar işi azıttılar

Türklere tecavüz için Araplardan ve Taşnaklaradn mürekkep çeteler teşkil ediliyor

Reyhaniyede bütün dükkânlar kapalıdır, Türk halkı son derece asabiyet içindedir

Hama 14 (Hususî) — Sancak haricinde mes'ul makamlar tarafından Sancak dahilindeki Türklere tecavüze sevkedilmek üzere çeteler teşkil edilmekte olduğu, bunların Araplardan ve Taşnaklardan mürekkep oldukları haberleri Antakya ve Reyhaniye mıntakaları Türk halkını fevkalâde sinirlendirmiştir.

Böyle bir hâdisenin doğuracağı elim akibeti şimdiden tayine imkân görülemiyor.

● ● ●

Hama 14 (Hususî) — Halep civarında 1500 kadar Arabın teslih edilerek Reyhaniyeyi basmağa hazırlandıkları söylenmektedir.

● ● ●

Halep 14 (Hususî) — Reyhaniyede halâ bütün dükkânlar kapalıdır. Kasabada tedhiş hüküm sürmektedir.

Irakı'da Kışkırtmak İstiyorlar

Irakta bazı Suryeli muhalifler nümayiş yapmak istediler

Bağdat 14 (Hususî) Irak gazetecilerine olduğu gibi, bazı Suryeli şahıslar tarafından Iraktaki Suryeli muallimlere de mektuplar gönderilmiştir. Bu mektuplarda Irakta suriye lehinde tezahüratta bulunulması ve Sancağın Suryenin parçası olduğu hakkında tezahürat yapılması, Sancak hakkında ki Suriye noktai nazarına müzaheret etmeleri için büyük devletlere müracaat edilmesi istenmiştir.

Bu tahrikâta uyan bazı Suriyeli muhalifler bazı mektep talebelerini sokaklars çıkarmışlarsa da tezahürat yapmaya muvaffak olamamışlardır.

BÜTÜN ZORLUKLARA RAĞMEN HALK YİNE ŞAPKA GİYİYOR

Halep 14 (Hususî) — Türk bağı havalisindeki mıntakalarda şapka giyme hareketi gittikce tevessü etmekte, Halebe doğru uzan-

(Devamı 6 ncı sayfada)

İspanyol Fasında Almanlar var mı, yok mu?

Hitlerin teminatına rağmen...

Vapur vapur demir Fastan Alman limanlarına taşınıyor

Hitler, Almanyanın İspanyol Fasında gözü olmadığı hakkında Fransaya teminat verdi. Telgraflar bu haberi dünyanın dört tarafına yaydılar. Fakat acaba bu teminatın samimiyetine inanan oldu mu? Bilhassa Fransızlar?..

Zannetmiyoruz. Fransız gazeteleri, bir taraftan Hitlerin teminatını kaydetmekle beraber diğer taraftan da Almanyanın İspanyol Fasına dişini geçirmiş olduğunu yazmakta müttefiktirler. Bunlardan biri şöyle yazıyor:

«İspanyol Fası hakikaten yağlı bir kuyruktur. Biz söyliyelim, siz hükmünüzü verirsiniz.

30 bin kilometre murabbaı arazi, Akdenizde üç yüz kilometre sahil, sağlam, cesur kesif bir dağlı ırkı ki, ciddî bir askere alınma teşkilâtile üç, dört fırka temin edebilir. Ayrıca 50, 60 bin muharip!

(Devamı 6 ncı sayfada)

BİZ BİZE...

Kendi gazetecimizi tanıyor mıyız ki?

Yunus Nadi hararetle şikâyet ediyordu:

— Eğer, kendimizi tanıtmamış bulunuyorsak bu bizim suçumuzdur.

Tanınmadığımız, tanınamadığımız yer Avrupadır. Tanınmak için Avrupalı gazeteciyi, Aarupalı muharriri, Aurupalı propagandacıyı ve kütle üzerindeki hizmet vasıtalarını tanımak lâzım.

Arkadaşım sordu:

— Acaba her şeyden önce kendi gazetecilerimizi, onların hizmet, neşir kabiliyetlerini iyice tanıyor mıyız ki?

Bunu bilmem. Belki tanıyorlar, belki de hiç tanımıyorlar. Fakat, ben kendi hesabıma cevap veremedim.

EURHAN CEVAD

YARIN

Reşat Feyzi Yüzüncü

nün birkaç gün sürecek orijinal bir hikâyesini neşretmağe başlıyacağız.

AŞK ve YANLIŞLIK

İsmini taşıyan bu hikâye, sizi bir kaç gün katılta katılta güldürecek ve en sonra hayalinizde tatlı bir ürperiş bırakacaktır.

ZEKERİYYA SOFRASI

AKA GÜNDÜZ'ün büyük edebî romanı

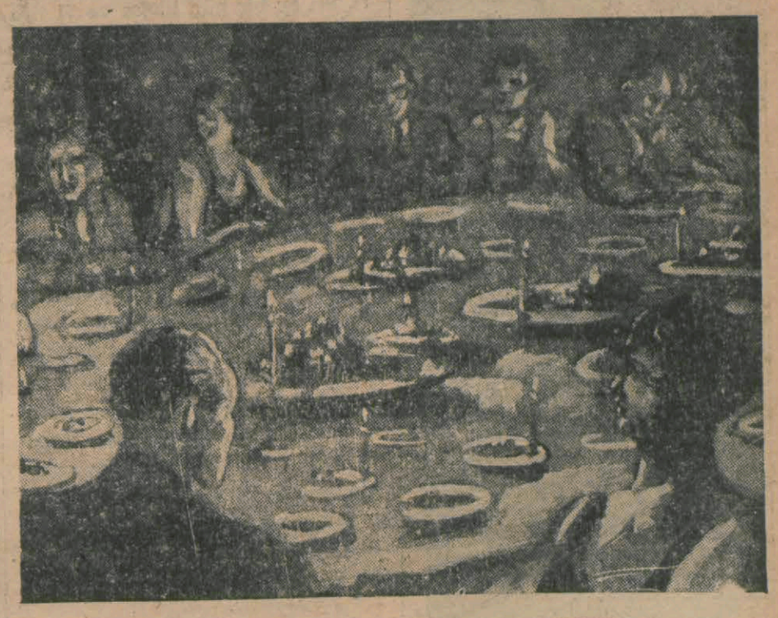

Büyük roman üstadı Aka Gündüzün Zekeriyya Sofrası adlı romanı 24 Kânunusani Pazar günü Açık Söz'de intişara başlıyacaktır.

Daha neşrinden önce bütün İstanbulda ve memlekette büyük bir alâka uyandıran ve bir tehdit hâdisesine sebebiyet veren bu büyük roman yeni yılın en kudretli edebî hâdisesi olacaktır.

24 2 inci KÂNUN da BAŞLIYOR

● ● ●

3 büyük edebî hadise de gene Açık Söz Sütunlarında neşredilecek olan üç büyük Türk romancısının, yânî Nizamettin Nazif, İskender Fahreddin, Etem İzzet'in römanları olacaktır.

SİYASET BAROMETRESİ

15 - 1 - 1937

Son vaziyet

* Başvekil, Hariciye ve Dahiliye Vekilleri dün Ankaradan geldiler ve Atatürke mülâki oldular. Başvekilin Cenevreye gideceği doğru değildir. Hariciye Vekilinin riyasetindeki heyetin yarın veya öbürgün hareketi muhtemeldir.

* Prusya Başvekili Göring Romaya geldi ve müzakerelere başlandı. Bu müzakereler Parisde endişe ile takip ediliyor Göring İtalyadan İspanyaya geçecektir.

* Diğer taraftan da Fransanın Almanyaya iktisadî yardımda bulunabilmesi için müzakernlere başlanmak üzeredir. Almanyanın müstemleke meselesini resmen ortaya atmak istediği bu sıralarda. Fransanın ne şartlarla Almanyaya yardım edebileceği merakla beklenebilir.

* İspanyada asilerin muharebede alevli tüpler kullandıkları bildiriliyor.

* Uzak Doğudaki İngiliz filosu büyük bir manevraya açılmak üzeredir.

FIKRA:

Istanbul sokaklarında bir isim..

Claude Farrère'in son yazdığı yazıya, tabii ve basit bir Fransız milliyetperver hassasiyetinden başka bir mâna niçin veriyoruz?. Her Fransız gibi, Farrère de böyle düşünüyor, ve yazıyor. Onun hususî olarak, ayrıca, bir Türk düşmanlığı ve garezkârlığı yoktur. Nasıl ki, bize karşı, lâalettayin, her hangi bir diğer Fransızın da, hususî bir dostluğu mevzuubahis olamıyacağı gibi. Millî meselelerde dostluk ve düşmanlık mevzuubahis olamaz. Olduğu dakikada, millî hassasiyetten fedakârlık yapılmış olmaz mı?.

Millî bir Türk davası konuşulurken, benim, sizin hatırınıza ilk gelen şey, bir ecnebiye dostluk, yarenlik yapmak değil, millî menfaatimizdir.

O halde Farrèrei niçin tuhaf buluyoruz?

Onun, bu son yazısında tuhaf olan bir sey versa, o da cahilâne bir kaç cümlesidir. Fransız akademisinin kılıcını yanında sallandıran bir adam nasıl oluyor da, bu kadar cahil oluyor?.

Bırakın, bir cahilin Türk dostu veya düşmanı oluşu, mevzuubahis edilmiye bile değmez. İstanbul sokaklarından birinin, onun ismini taşımakta, olması ise, eski devrin malûm ve tabii cehaletlerinden biridir.

Reşat Feyzi Yüzüncü

Adliyede:

Hamamda rakı içen arzuhalcının marifetleri

Sıtmanın ilâcı: biraz rakı, biraz kinin ve hamamda terlemek imiş

Arzuhalcı Hayri... Kâh, adliye önünde sofra kurup rakı içerken, kâh, şuna buna musallat olup söverken yakalanmıştır. Kâh cebinde rakı şişesile Adliye önünde, kâh elinde bir salkım üzümle Adliye koridorunda dolaşırken görülmüştür. Fakat, bu seferki gibi, ne görülmüş, ne de yakalanmıştır.

Dördüncü ceza mahkemesi hakimleri önünde, Kapıiçinde Yamalı hamam müsteciri Hasan, Hayrinin son marifetini şöyle anlatıyor:

— Dün gece saat on vardı. Hayri hamama geldi. Soyunmak için, soğukluktaki bir locaya girdi. Biraz sonra, tezgâhtar Aliyi çağırdım. «Şu adamın bohcasını götürüver!» dedim. Bohcayı verdim. Ali dönüşte, Hayrinin locada rakı içtiğini söyledi. Gittim... «Burada rakı içilir mi?.. Bize ceza yazarlar...» dedim. Önce «Peki, içmem... Şişeler burada dursun!» dedi. Ben arkamı dönünciye kadar, bir de baktım, lıkır lıkır dikiyor, şişeyi yarılamış. Şişeyi elinden aldım. Sen misin şişeyi alan?! Ne anamı pak bıraktı... ne avradımı!..

İki davacı daha var: Polis Bahattin ve arkadaşı Selim... Onlar da kendilerine sövdüğünü söylüyorlar.

Bahattin «Üstelik pantalonumu da yırttı...» diyor.

Hayriye soruyorlar. O da şunları anlatıyor:

— Zabıtaya hakaret ve sarhoşauktan Mahkûm olmuştum. İki gün evvel bitirdim... Çıktım. Sıtma olmuşum. Birisi dedi ki: «Biraz rakı al içerisine kinin koy içiver... Bir de hamama git terle... Bir şeyciğin kalmaz!» Ben de öyle yaptım. Bir 21 lik rakı aldım içine de kinin koydum. Hamama gittim. Yarısını içmıştim. Hamamcı Hasan geldi. Çıkıştı. Ben de, «ben rakı içmiyorum!» Hastayım... ilâç içiyorum!» dedim. Gitti. Oracıkta bir rahavet bastırmış. Kendimden geçivermişim. Biraz sonra memurlar gelmiş. Uyandırdılar «Karakola gel!» dediler. «Niçin gelecek misim?» dedim. Cevap vermediler Zorla götürdüler. Analarına sövmedim. Götürürlerken «Yahu, ananızı babanızı mı öldürdüm de bana zulmediyorsunuz?» dedim.

Hamamın tezgâhtarı Şaban oğlu Ali ile ekmekçi Hasan şahit olarak dinleniyorlar. Onlar da küfrettiğini söylüyorlar.

Hayri tekrar kalkıp diyor ki:

— Ben tulumbacı kovuşunda yetişmedim. Eyyam ve avanı şebabımı irfan mahfillerinde geçirdim. Böyle ana avrat küfretmiye irfanım ve terbiyem müsait değildir evvelâ... Hepsini uyduruyorlar. Eskiden bir hamam parası borcum var. Hep oradan çıkıyor bunlar. Allah kimseyi düşürmesin!..

Müddeiumumî, Hayrinin, şarhoşluktan, adî hakaretten ve memura hakaretten, sabıkası da nazara alınmak üzere cezalandırılmasını istiyor. Heyet müzakereye çekildikten sonra kararı bildiriyor. Hayri, iki ay bir gün hapse ve 71 lira para cezasına mahkûm oluyor.

ÜÇ HIRSIZ TEVKİF EDİLDİ

Küçükpazarda Mehmetpaşa yokuşunda Hasan oğlu Mehmedin dükkânına kilidi açarak girip dükkân eşyasını, Fatihte Türk Ticaret Bankası hesabı cari memuru Alâeddinin evine de anahtar uydurarak girip üç pantalon ve bir yeleğini çalmaktan suçlu Şehremininde Gizliceevliya sokağında oturan Hüseyin oğlu İsmail, Küçükpazarda Saatçı yokuşunda oturan Kâmil oğlu Hayri ve Kâmil oğlu Nuri haklarında Sultanahmet Üçüncü sulh ceza mahkemesi muvakkat tevkif kararı vermişti. Dün, suçlular sorgu hakimliğine verilmişler ve sorguları yapıldıktan sonra mevkufiyetinin devamına karar verilmiştir.

Iş bankasının Kumbara Mükâfatı

Büyük mükâfatı kazanan Erol

İş Bankası son kumbara müsabakası yapılmış ve keşide neticesinde Kadıköyünde doktor bay Nazım Bekirin çocuğu Erol kazanmıştır. Erol 40 liraya yakınbir parayı kumbarasında biriktirmiştir. Erol iki bin liralık büyük mükâfatı kazanmıştır. Erol 1933 senesindenberi bankanın müşterisidir. Bu münasebetle Erol'un bir resmini dercediyoruz.

Balık az Çıkıyor

Şiddetli fırtınalar yüzünden iki üç gündür torik az tutuluyor. Halbuki üç gün evveline kadar torik akını çoğalmış, bir hafta zarfında İtalya, Almanya, Yunanistan, Bulgaristan, Filistin, ve Suriyeye 290 bin çift balık ihraç edilmiştir. Az balık çıkması yüzünden fiatlar yükselmiştir. Torik 30 kuruşa, uskumru da 80 kuruşa fırlamıştır.

Bu sene hamsi boldur. 7.5 kuruşa satılmaktadır.

Şehir Haberleri

Dayaktan Ölen bir Talebe

On iki gün kadar evvel, Samatyada Merhaba mahallesinde 52 inci mektep talebesinden Recep, çalınan bir paltonun şupheleri üzerinde toplandığı için, baş muallim tarafından, fena halde dövülmüş ve hastalanmıştır.

Recep, Yedikule şimendifer istasyonunda hat bekçisi Alinin oğludur. Çocuğunun dayak yedikten sonra hastalanması üzerine, müddeiumumilige müracaat etmiş, müddeiumumilik de, vazifeden mütevellit bir suç olması dolayısile alâkadar olmamış, meseleyi kaymakamlığın halletmesi lüzumunu beyan etmiştir.

Recep, 10 gün kadar hasta yattıktan sonra, evvelki gün ölmüştür. Müddeiumumilik hâdiseden tekrar haberdar edilmiş, bu sefer işin şekli değişmiş olduğu için, müddeiumumilik alâkadar olmuştur.

Recebin cesedi morga kaldırılmış, morg, dün, raporunu vermiştir. Morg raporu, çocuğun, bir darp eseri de olabilecek olan, kafatasındaki bir kırıklıktan husule geldiğini tesbit etmektedir.

Mahallî ilk tahkikat evrakı, Samatya merkezinden, Fatih kaymakamlığına gönderilmiş bulunmaktadır. Müddeiumumilik, hâdiseyi bir cürmü meşhut mahiyetinde görmüş, resen takibi lâzım geldiği kanaâtine vararak el koymuş ve evrakı istemiştir.

Bir taraftan müddeiumumilik tahkikatı genişletirken, diğer taraftan da maarif müfettişleri tahkikat yapmıya başlamışlardır.

Maarif müdürü Tevfik, hâdise etrafında müracaat eden gazetecilere:

— Evvelce yapılan iki muayene, çocukta darp eseri olmadığını göstermektedir. Müfettişler tahkikatla meşgul oluyor! demiştir.

Bir kadın Doktorumuzun Muvaffakiyeti

Tıp Fakültesine yeni alınacak doçentlerin imtihanı başlamıştır. Dün doktor Bayan Afife imtihan edilmiştir. İmtihanda rektör Cemil, dekan Nurettin, Fahrettin Kerim ve bir çok profesörler hazır bulunmuşlardır. Bayan Afife imtihanından sonra rektör ve dekan ve profesörler tarafından tebrik edilmişlerdir.

Müsyü Hansen Viyanaya gitti

İki aydan beri evinde hasta olarak tedavi edilmekte olan Elektrik Şirketi müdürü M. Hansens doktorların gösterdiği lüzum üzerine tedavi edilmek üzere dün akşam Viyanaya hareket etmiştir.

Felsefe konferansları

Eminönü Halkevinden :

Evimizde tertip edilen felsefî ve içtimaî konferansların ikincisi bugün saat (17,30) da Peyami Safa tarafından verilecektir. Mevzuu (Felsefî Buhran) dır. Herkes gelebilir.

SORUYORUZ:

Gece nöbeti

Geçen gün bir arkadaşımız anlattı:

Akşamları saat 9 da yani 21 de kapanan birçok müesseseler arasında eczahaneler de vardır. Fakat, saat 9 dan sonra açık bulunmak müsaadesini alan müesseselerin vaziyeti üzerinde bir dakika düşündünüz mü? Bu müesseseler, ekseriyetle sıhhate muzur olan yerlerdir: Meyhaneler, çalgılı kahveler, gazinolar, barlar, ve saire.. Şehir halkının eğlenmesi için bu müesseselerin açık bulunmasına itiraz etmiyoruz. Âlâ.. fakat, şunu ileri sürüyoruz: Eczahanelerde geceleri hiç olmazsa saat 11 e kadar açık bulunmalıdır. Çünki, asıl bu saatlerdedir ki, ekseriya hastaların âni ilâç, doktor, iğne, şırınga ve sair ihtiyaçlar kendini gösterir.. diyeceksiniz ki gece nöbetçi eczahaneler vardır.

Fakat, nöbetci eczahanelerin, çok dağınık olan İstanbul şehri için, hiç te ihtiyacı karşılayacak derecede değildir. Çünki, bazan oturduğunuz semtten, nöbetçi bir eczahaneye tesadüf etmek için, yarım saat yol yürümek mecburiyetinde kalıyorsunuz. Sonra, acele ve üzüntülü saatlerinizde, nöbetçi eczahanenin nerede ve nasıl bulunabileceğini kesdiremiyorsunuz.

Hulâsa Eczahanelerde, hiç olmazsa saat 11 e kadar açık olmalıdır. Nöbet, bu saatten sonra başlamalıdır. İstanbul Sağlık Direktörlüğünden bu fikirler karşısında ne buyuracağını soruyoruz.?

Polis

Sustalı çakı İle arkadaşını Yaraladı

Vefada seyyar fıstıkçı İbrahim ve arkadaşı İsmail satış yüzünden kavga etmişler, İsmail sustalı çakı ile İbrahimi başından yaralamıştır. İbrahim de sopa ile İsmaili çenesinden yaralamıştır.

TRAMVAYDAN DÜŞTÜ

Karagümrükte Hasan Fehmi paşa sokağında oturan marangoz Ahmedin 7 yaşındaki oğlu İbrahim tramvayın arkasına takılarak düşmüş başından yaralanmıştır.

SANDALYALAR YANDI

Çakmakçılarda Büyük han altında sandalyeci Dimitrinin dükkânından sabah saat 6,30 da yangın çıkmış ve bir miktar sandalye yandıktan sonra söndürülmüştür.

MANGAL BAŞINDA UYURKEN

Kuzguncukta Bostan sokağında 17 numaralı evde 75 yaşında Menahim mangal başında uyurken mangala düşmüş ve muhtelif yerlerinden yaralanmıştır. Menahim hastahaneye kaldırılmıştır.

POLİS EVİNDE YANGIN

Şehremininde Uzun Yusuf mahallesinde oturan polis Etemin evinden mangaldan ateş sıçraması neticesi olarak yangın çıkmışsa da söndürülmüştür.

Hayvanlar birer Birer muayene Ediliyor

Rüam mücadelesi devam etmektedir İstanbul tarafı kazalarındaki hayvanların da hemen hepsi muayene edilmiş ve tırnaklarına damgalar vurulmuştur. Mücadele heyeti, bu ayın 20 sine kadar hayvan sahiplerine mühlet vermiştir. Ayın yirmisine kadar, şimdiye kadar hayvanlarını muayene ettirmemiş olanlar, Fatih belediye hayvan hastahanesine müracaat ederek hayvanlarını muayene ettirmelidir.

Bu tarihten sonra yapılacak teftişlerde muayene edilmemiş hayvan görüldüğü taktirde, sahipleri cezalandırılacaktır. Üsküdar, Kadıköy semtlerinde de rüam mücadele devam etmektedir.

Şehrimizde muayene edilen hayvanlar arasında hasta olana tesadüf edilmemektedir.

Gazetemiz ressamlarından biri Akademiye hoca oldu

Ankara arkeoloji müzesi yar direktörü ve «D» grubu ressamlarından Cemal Tollu ve yine aynı grup azasından Bedri Rahmi İstanbul Güzel San'atlar Akademisi resim şubesine mütehassıs olarak getirilen Leopold Lèvy'nin yanına muavin olarak seçilmiştir.

Genç ressamlara yeni vazifelerinde muvaffakiyetler dileriz.

Et fiatları yine Yükseldi

Son bir kaç gün içinde, et fiatları yeniden 5 kuruş yükselmiştir. Etin yükselmesinde havaların fena gidişinin tesiri olduğu söyleniyor. 55 - 60 kuruşa satılan ve iyi cins olduğu iddia edilen koyun etleri bir kaç gün evvel 50 kuruşa satılıyordu.

Pazar günü Meb'us İntihabı var

Bu Pazar günü General Şükrü Naili'den açılan İstanbul saylavlığı için intihap yapılacaktır. İntihap hazırlıkları ikmâl edilmiştir. İntihap teftiş heyeti pazar günü saat dokuzdan on üçe kadar müntehibi sanileri rey atmak için üniversite konferans salonuna davet etmiştir.

Ecnebi gazeteciler geldi

Yeni kurulacak Türk Basın Birliği, etrafında görüşmek ve birliğe iştirâk etmek üzere Ankaraya giden şehrimizdeki ecnebi gazete muhabirleri dün İstanbula dönmüşlerdir.

VAPURDA KAVGA

Dün köprüden saat 15 de kalkan Şirketi Hayriyenin 67 numaralı vapurile Sarıyere gitmekte olan bakkal İbrahimin oğlu Kabataş lisesi talebesinden Süleyman vapur Tarabya açıklarında iken ayni mektep talebesinden Sarıyerli Cemalle kavga etmiştir. Kavga neticesinde Süleyman sustalı çakı ile Cemali sol kolundan yaralamıştır. Yaralı Cemal Beyoğlu hastahanesine kaldırılmıştır

Günün Vodvilinden

Tereyağı politikası

Bay Eden, ecnebi matbuatı şerefine verilen bir ziyafette demiş ki:

«Biz tereyağını toplara tercih ediyoruz. Ve iktisadî bir teşriki mesai temin etmiye çalışıyoruz. Avrupada sükûnetin iadesi için sarf ettiğimiz mesai diğerlerinin de, topa ihtiyacı olmıyanların bu dünyada tereyağı yemelerini temin içindir».

Bravo bu hitabete!

İlk defa Bay Eden, politakanın bir tereyağı davası olduğunu ifşa etti.

Fakat biri yer biri bakar kıyamet ondan kopar.

Politikacılar hakikaten bir el birliği yapıp da bize - tereyağdan vaz geçtik - şöyle gönül hoşluğu ve cep kolaylığıyle vejetalin yedirebilseler bütün dünya harp taraftarları çoktan topları atarlar!

Bombardıman

Nizamettin Nazif Haber arkadaşımıza angaje olmuş. Gazete arkadaşımızdan bahsederken diyor ki:

«Günleri malûm olmamak üzere haftada iki defa bombardıman edecektir».

Gördün mü ya Bay Eden? Yağsız fasulye plâkisine pala çalıp kalem oynatan dev gibi Nizamettin bile tereyağsızlıktan bir türlü topu bırakmadı.

Politakacılar acele edip bir tereyağı seferberliği yapmadıkça o da Haber de top atacak! Yaşa Nizam! (Top) umuz seninledir.

Doktor ve eczac

Profesör operatör Burhanettin diyor ki:

«Halkı ikaz etmeliyiz. Hastaya kan vermek için radyoda, toplantılarda konferanslar vermeli, neşriyat yapmalıyız. Halk kan vermekten çok korkuyor: «Ben kanımı verirsem sonra ne olurum» diye korkuyor.

Halbuki sıhhatte bir insanın başka bir hastaya kan vermesinde hiç bir tehlike yoktur.»

Bizce halka değil doktorlara konferans vermeli ve onlara radyolardan demeli ki:

— Hastalara başka yerden kan verilirken kanını emenlerden olmamayınız.

Ecdadımız ilâca ve devaya (em) demişler:

Ne haklıdırlar. Eczacı - emci. Doktor - emmen.

Yani em oğlu em!

Buna kan mı dayanır can mı?

O mahiler ki derya içimizdedir deryayı bilmezler.

Serdengecti

KÜÇÜK HABERLER

Kabataş tramvay durak yerindeki mail dıvarın tehlikeli bir hal almış olması dolayısile belediyeye bir şikâyet yapılmıştır.

★ Küçük el san'atları için hazırlanacak kanun münasebetile ticaret odasından ve belediyeden mütalâalar sorulmuştur.

★ Belediye bütçesinden halde yeni inşa edilecek kısım için bu sene de 10 bin lira ayrılmıştır.

★ Şehrimizdeki Polonya general konsolosu Wegneroviez M. Romon Triyesteye nakledilmiştir. Polonya konsolosu 1932 den beri şehrimizde bulunmakta idi.

★ Yeni Alman başkonsolosu Rudolf Von Mentzingen şehrimize gelmiş ve vazifesine başlamıştır.

★ Belçika sefareti birinci kâtipliğine ve ticaret ataşeliğine tayin edilen M. Rothe şehrimize gelmiştir. Bu günlerde Ankaraya gidecektir.

★ Romen ataşemiliteri kolonel Gerghin dün Ankaraya gitmiştir.

★ Çin sefareti birinci kâtibi M. Wang hükûmeti tarafından Çin hariciye nezaretinde başka bir memuriyete tayin edilmiştir.

Basın Kurumunun balosu

Basın Kurumu (Matbuat Cemiyeti) tarafından her yıl tertip edilmekte olan senelik balonun, bu defa da Kurban bayramının ikinci günü akşamı verilmesi mukarrerdir. Bunun için icap eden hazırlıklara başlanmıştır.

Her yıl tertip edilmekte olan bütün müsamerelere ve balolara üstünlüğü ile temayüz eden «Basın Kurumu balosu» nun bu yıl da ayni tefevvuku ihraz eylemesi için daha şimdiden bütün tedbirlere başvurulmaktadır. «Basın Kurumu balosu», baloların bir yıldızı olacaktır.

Kömüre ve kömürcüye dikkat..

Anadolu'da kar ve kış kıyamet gibi. İstanbulda da kendine göre kışın ilk alâmetleri belirdi. Üç dört gündür kar yağıyor. Kış zenginler için en güzel mevsimlerden biridir. Kalöriferli salonunun bahar günlerini andıran boğulu harareti içinde geniş maroken koltuğuna kurulup piposunu tüttüren bahtiyar zengin penceresinin kenarından eğer sokağa yağan lapa lapa karı da seyredebiliyorsa bahtiyarlığına ölçü yoktur.

Geniş banka hesaplarının verdiği rahatlık, karın getirdiği bahtiyarlık hisleri içinde karı seyreden zenginin karşısında kışın belki de dünyanın ne bdebahtı fakirdir. Yani, sabahtan akşama, akşamdan sabaha kadar burnundan kan fışkırıncaya kadar çalışan ve sonunda ancak bir lokmacık ekmeğini kurtaran fakir. Bu adamı tirtir titreten hayat mücadelesi içindeki üşüyüş kar gelişi ile don halini alır.

O vakit o, zincirinden boşanan bir esir hızile homurdana homurdana kömürcü dükkânına koşar, kendine alıkoyduğu ekmeğinden ayırdığı katık parasile:

— Kömür ver..

Der. Eğer, kömürcü ona; dün:

— Dört buçuk kuruş..

Dediği kömüre bugün:

— Beş kuruş!.

Derse o bedbahta kalan katıksız ekmek de muhakkak ki, zehir olur.

Zengine bahtiyarlık, fakire ağlamaklık getiren bu karakış günlerini eğer karabahtılıların çileli ömürlerine ek bir karartı yapmak istemiyorsak kömüre ve kömürcüye dikkat etmeliyiz.

Bunlar biri birine eş karalıkta iki elemandırlar.

Hatice Hatip

SON HABERLER

ANKARA - MEMLEKET ve .. BÜTÜN DÜNYA'DAN..

Fransanın Alman ekonomisine yardım için müzakeler başlıyor

Fransanın daha şimdiden ağır şartlar koşacağı belli!

Paris 14 (A.A.) — Gazetelere göre B. Blum Almanya ile mütekaddim siyasî şerait olmaksızın yapılacak iktisadî ve malî müzakerelerin açıldığını ilân etmek üzere 24 kânunusanide Lyon'da bir nutuk söyliyecektir.

Bu münasebetle Oeuvre gazetesi diyor ki:

Anlaşma, evvelâ iktisadî ve malî sahada araştırılacaktır. Siyasî şerait bilâhara vazedilecektir.

Ami du Peuple, diyor ki:

Almanyaya iktisadî yardımda bulunulmasının ve icabında müstemlekâta ait metalibin isaf edilmesinin mütekaddim şartının Almanyanın İspanyada ve Avrupanın şark ve garbında takib etmekte olduğu hattı hareketin cezrî surette değiştirilmesi olduğu beyan edilmek suretiyle işe başlanılmıştır. Bugün hükûmet, fedakarlıklarda bulunmağa başlamıştır. Yakında Almanyanın icrasını düşünmekte olduğu muharebe için onun anbarlarını doldurmakk suretile bu işi ikmal edeceğiz.

• • •

Boş kalan Üç saylavlık

Ankara 14 (A.A) — C. H. Partisi Genel Başkanlığından:

İstanbul saylayı Şükrü Naili Gökberk Kocaeli saylavı Dr. Nuri Birgi ve Siirt saylavı Mahmut Soydanın ölümleri üzerine boşalan İstanbul saylavlığına ziraat vekâleti müşteşarı Atıf Bayındır, Kocaeli saylavlığına Avrupada tahsilini bitirmiş Ziraatçı İbrahim Dıblan ve Siirt saylavlığına mütekait binbaşı Mehmet Ali Kurtoğlu genbaşkurca parti namzedi olarak onaylanmışlardır.

Sayın seçicilere bildirir ve ilân ederim.

Cumhuriyet Halk Partisi Genel Başkan Vekili
İSMET İNÖNÜ

Başvekil Ve diğer Vekiller geldiler

Beşvekil İsmet İnönü, Hariciye vekili Tevfik Rüştü Aaras, Dahiliye vekili Şükrü Kaya dün sabah saat onda Ankaradan şehrimize gelmişlerdir. Başvekil ve diğer iki vekilimiz doğruca Dolmabahçe sarayına gitmişlerdir.

Başvekil İnönünün Cenevreye gideceği hakkında çıkan haberler tamamile asılsızdır.

Hariciye vekili Tevfik Rüştü Aras, yarın veya öbürgün Cenevreye hareket edecektir. Hariciye vekâleti umumî kâtibi Menemenci oğlu da bugün Ankaradan şehrimize hareket edecek ve Tevfik Rüştü Arasa Cenevre seyahatinde refakat edecektir.

Başvekil ve dahiliye vekili bugün de şehrimizde kalacaklardır.

Bulgaristan Küçük itilâfa mı girecek?

Sofya (Hususî) — "Noviye Freyeprese„ gazetesi, Çekoslovak Başvekili Hotza'nın, küçük itilâf paktı üzerinde yeni tetkikler yapmakta olduğunu, Çekoslovakya ile Bulgaristan arasında sıkı bir yakınlık temin edileceğini ve bu dostluğun küçük itilâf çerçevesi içine Bulgaristanın da girmesile tecelli edeceğini yazmaktadır.

Bulgaristanda 3 metre kar

Sofya (Hususî Muhabirimizden) — Bütün Bulgaristanda görülmemiş soğuklar hükümfermadır. Karın kalınlığı bazı yerlerde 3 metreyi bulmuştur. Pravadiden Novg Eadets köyüne gitmekte olan Süleyman oğlu Hasan yolda donarak ölmüştür.

Klod Farer Konferans Veremedi

Paris, (Hususî) — Monpelye kasabasında (Yakın Şark) hakkında bir konferans vermek istiyen Klod Farer'i Fransız komünistleri enternasyonal marşı ve ıslıklarla karşılıyarak konferans vermesine mani olmuşlardır. Klod Farer korkusundan derhal kasabayı terketmiştir.

Günün yazıları:

Sami Karayel bütün davalarından feragat mi ediyor?

Jimnastikte bir soldan geri dönüş

Yazan: **Hamdi SAVER**
Kabataş Lisesi beden terbiyesi öğretmeni

Son günlerde kendilerine rast geldiğim birçok meslek arkadaşlarım sanki aralarında sözleşmişler gibi, bana:

— Son Posta gazetesinde Sami Karayelin jimnastik hakkındaki neşriyatına neden cevap vermiyorsunuz?.. diye soruyorlardı.

Ben de diyordum ki:

— Cevap vermeğe mecbur kalmayayım diye Son Postadaki yazıları okumuyorum.

Nihayet dün akşam evime gelen bir dostum bana bu sözleri tekrar ederek 23-12-936 tarihli akşam gazetesinin spor sütununu gösterdi. Çok ciddi bir gazete olan Akşam gazetesinde de Son Postadan naklen yazılan bu yazıyı görünce dayanamadım okudum.

Hele bu yazıda zatialinize hak veren zatı muhterem kimse ona acıdım. Çnükü! bu zavallı daha henüz jimnastik ve spordaki garibenin ne olduğunu kavrayamadığı gibi zatı aliniz de hakkle tanıyamamıştır. Binaenaleyh gerek bu zata, gerek te efkârı umumiyeye hakikati anlatmağı bir vazife telâkki ederek kalemi elime aldım.

Ben burada İsveç usulü jimnastiği müdafaa edecek değilim; yalnız bir zamanlar -sıhhî ve terbiyevî jimnastik- namında neşrettiğiniz eseriniz (!) deki yazılarınızla size mukabele edeceğim. Bu vesile ile bugün -hudut harici- edilmesini tavsiye ettiğiniz bir usulün bir zamanlar ne hararetli bir müdafii olduğunuzu siz de öğrenmşi olacaksınız.

Bilmem ki yazdığınız yazılara bu işten anlıyanların cevap vermediklerini görünce kitabınızın mevcudu kalmadığını zannederek cesaretiniz mi arttı? Eğeröyle ise aldanıyorsunuz. Çünkü bir nushası bende mevcuttur. Biliyorsunuz ki bu kitablarınızdaki yazıları ve fikirleri bir defa daha aynen teşhir etmek istemiş vebunu size de his ettirmiştim.

Sizin de çok iyi bildiğiniz bazı sebepler dolayısile sonra sarfı nazar etmiştim. Fakat siz lüzumundan fazla ileri gittiniz. Ve anlamadığınız işlere karıştığınız içindir ki ben efkârı umumiyeye hakikatı anlatmak mecburiyetinde kaldım.

Çünkü: görüyorum ki sizin gibi bu işten hiç anlamıyan bir çok kimseleri de arkanızdan sürükleyorsunuz. Size bugün hak verir gibi görünenler bir zamanlar bu işin en kuvvetli müdafilerinden biri olğunuzu ve bu hususta yazılmış bir de kitabınız olduğunu anlarlarsa onlar da bu işi tetkik etmeden hatta hiç meşgul bile olmadan size hak verdikleri için nadim olacaklarından eminim.

Bir kere müsaadenizle şunu da söyliyeyim ki -İsveç usulü jimnastik- ne kitabınızda tavsiye ettiğiniz ve ne de bu günlerde aleyhinde bulunduğunuz şekilde yani kolları öne uzat, yukarı uzat, yana uzat ilh... dan ibaret değildir. Bunu bu şekilde yaptıranlar da sizin gibi bu işi bilmiyenler ve anlamıyanlardır.

Jimnastiğin nasıl yapıldığını veya yapılması lâzım geldiğini görmek ve anlamak istiyen herkese Kabataş lisesinin jimnastik hanesi dersim olduğu her gün ve her saat açıktır.

Bu güne kadar mekteplerde tatbik ediliyor zannedilen İsveç jimnastiğinin -bazı sebeplere binaen hakkile tatbik edilemediöinden- bugüne kadar bir fayda temin edilememişse kabahat usulden ziyade tatbik şeklindedir. Hatta şunu da söyliyebilirim ki; hakkile tatbik edilemiyen bugünkü şeklinden dolayı faydası dokunmıyan bu usulün hiç olmazsa zararı da dokunmamıştır. Ya, yıldız yetiştireceğini, rekor kıracağını, şöhret kazanacağız diye bilmiyerek gençliği yanlış yollardan spora sevk ederek onları çok mukaddes vazifeleri olan vazifei askeriyelerinden mahrum edecek derecede sakatlanmalarına sebep olanlara ne diyelim.

Jimnastik ve sporun gayesi her ne bahasına olursa olsun gençleri spor yıldızları olarak yetiştirmek olmdağını bilâkis fikren, ahlâken, bedenen memlekete nafi insanlar yetiştirmek olduğunu ve bunun için de bu işin ilmine vakıf olmak lâzım geldiğini şimdiye kadar öğrenmeniz icap ederdi.

Elyevm bir klübün reisi bulunan çok muhterem bir zatla bir gün Şeref stadında jimnastik ve spor hakkında görüşürken büyük bir teessürle şu acı hâdiseyi anlatmıştı:

— Bugün reisi bulunduğum klüpte yirmi beş senede elli dane birinci sınıf futbolcu yetiş- miş bunlardan ancak sekiz, on danesi vazifei askeriyesini ifa edebilmiş ötekilerin hepsi çürüğe çıkarılmıştır. İşte, yıldız yetiştireceğiz diye bu işin ilmine vakıf olmıyanların alacağı çok acı netice:

Sorarım size spor bu mudur? Elbette hayır! çünkü bu memleket icabında açlığa, susuzluğa, soğuğa, sıcağa tahammül edebilecek, atlamasını, sıçramasını, koşmasını, tırmanmasını bilen enerjik ve sıhhatli gençlere ihtiyacı vardır. Bunu da temin edecek ilme, fenne, istinat eden yani bir usul tahtında yapılacak olan jimnastik ve spordur.

[Asıl mevzuu yarın okuyacaksınız]

Dış Politika

Küçük İtilâf - Lehistan ve Bulgaristan

Haricî siyasetinde reviziyonizmi terkederek, komşularile dost geçinmiye karar verdiği anlaşılan Bulgaristan ile, herkesle dost olmak siyaseti güden Lehistanın, Küçük İtilâf paktını meydana getiren Çekoslovakya, Yugoslavya ve Romanya hükûmetlerile birlikte, Küçük İtilâf anlaşmasını kuvvetlendirip, genişletmiye karar vermiş bulundukları, sezilmektedir.

Sen Moriçte istirahatte olan Yugoslav Başvekili Stoyadinoviç, eski Romen Hariciye Nazırı Titulesko ile uzun uzadiye bu meseleyi görüşmüş ve Bulgaristanın Küçük İtilâfa dahil olabilmesi için, Titulesko taraftarlarının Romanya dahilinde Tataresko hükûmetine müşkülât çıkarmamak için tavassutta bulunmuş olduğuna dair Bükreşten bazı haberler gelmektedir.

Bundan maada, Çekoslovak Başvekili M. Hôtza'nın, yeni ve şumüllü bir pakt projesi üzerinde çalışmakta olduğunu ve Bulgaristanı Küçük İtilâf anlaşması çerçevesi içine almak düşüncesi etrafında siyasî faaliyetler sarf edilmekte bulunduğunu Viyanada çıkan Nöye Fraye Prese gazetesi yazmaktadır. Diğer taraftan şimdiye kadar Rusya ile arası iyi olmıyan Lehistanın Küçük İtilâf anlaşması içine alınabilmesi için, Bükreşle Varşova arasında siyasî temaslara başlanılmış olduğunu, eski Romen Hariciye Nazırı Tituleskonun imzaladığı Rusya - Romanya ittifakile deruhte edilen askerî bazı teahhütlerle, Lehistan menfaatlerini telif edebilmek için, sarfedilen bu gayretlerden iyi bir netice alınır alınmaz, Lehistanın da Küçük İtilâfa dahil olarak, Rusya ve Çekoslovakya ile Lehistan arasındaki anlaşamamazlıklara ebediyen nihayet verilmiş olacağını, Bükreş gazeteleri yazmaktadırlar. Boğazlar rejimini kabul etmekte olduğunu Türkiyeye bildiren Lehistanın, Küçük İtilâf ve dolayısile, Küçük İtilâfla birlik olan Balkan Antantına yakınlaşmakta olduğu da göz önüne getirilmesine, Orta Avrupa ve bazı Balkan hükûmetleri merkezlerinde son günlerde sarfolunan siyasî faaliyet ve temasları Balkanlar sulhu namına, dikkat ve memnuniyetle takip etmemek mümkün değildir.

Diplomat

Hâdiseler Karşısında Gazeteler

Yazan: **Kara Davut**

Yüksek tedrisat umum müdürü, bu dört ihtısası müdafaa edebilecek vaziyette değil midir?

Yücel Mecmuasının dün aldığım nüshası beni uzun uzun düşündürdü. Zira bu mecmuanın ilk nüshasını aldığım zaman bir saniye bile düşünmiye lüzum görmeden kararımı vermiş ve kesip atmıştım:

— Bu, her halde, heveskâr bir kaç delikanlının «mutlak bir muvaffakiyetsizliğe namzet» ve bedbaht bir tecrübesidir. Haydi bir nüsha daha çıkarsınlar, diyelim, fakat şu Yücelin 3 üncü sayısını bana gösterdikleri gün, bileklerimi keserim.

Ve... günler geçti, ikinciyi üçüncü ve üçüncüyü de işte tam 23 ncü sayı takip etmiş bulunuyor. Ve ilk bakışta bana meçhul bir dilden alınmış bir kelime imiş gibi gelen Yücel, şimdi herkese ve herkesle birlikte bana «hâtif» ten gelen bir kumanda tesiri yapıyor:

— Yücel!

Acaba bir zamanlar, Maarif Vekâletinin çıkarttığı o meşhur «Hayat» mecmuası veya Peyaminin «Kültür» ü, bilmem kimin şu, bu, o adlarını taşımış «Edebiyat ve sanat» mecmuaları neden yaşıyamadılar, tutunamadılar da, mecmualarının ilk sayısını çıkardıkarı gün hoş bir sürprizle karşılaşmış gibi irkildiğimizi hatırladığımız o meçhul heveskârlar, şimdi bize her gün biraz daha munis gelmektedirler? Kültürün sergüzeştine ben de iştirak ettiğim için onu intişardan meneden zaafı iyi bilirim:

«Parasızlık»

Amma nasıl parasızlık? On parasızlık! Öyle ki, Kültürün on, on beş haftaya sığan hayatı aşağı, yukarı bir muvaffakiyet suretinde bile tevil edilebilir. Ama Maarif Vekâletinin uğrunda 30.000 lira harcadığı «Hayat» ın tutunamayışı bir hayli garip bir efsanedir! Haydi sırası gelmişken baklayı da ağzımızdan çıkaralım:

Bizde edebiyat, fikir, sanat mecmuaları çıkarmak hevesine düşenler, hep bu işlerden anlamıyanlar ve hattâ anlamalarına imkân dahi bulunmıyanlardır. Ve bunlar ekseriya, taliin her hangi bir lûtfu ile şişmiş veya şişirilmiş bir takım imzalardır ki, eninde sonunda manasızlıkları anlaşılır, anlaşılır amma, iş işten geçtikten ve binlerce lira Babıâli harmanında duman olduktan sonra...

Şimdi size bir fikir ve san'at mecmuasının «Malî ve fikrî» tarafları hakkında not vermek salâhiyetini haiz bir adam sıfatile Yücel Mecmuasında gözüme vuran vasıfları, daha doğrusu en bariz muvaffakiyet vasıflarından üçünü söyliyeyim:

1 — Avrupalı oluşu. Esnaf, işi olmayışı, kavaflık yapmaması.

2 — Daima yeniyi ve daima yeninin iyisini vermiye çalışması.

3 — Fikir ve sanat kısmı üstünde nasıl kâh bir mütefekkir ve kâh bir sanatkâr gibi çalışıyorsa, malî taraflar üzerinde de realist bir gözle hassas olup, «defteri kebiri» iyi tutulmuş bir tacir hüviyeti göstermesi.

Gerek âkıl, kâmil ve tanınmış olsun, gerek yeni hevesli, zırzop ve meçhul bulunsun neşriyat sahasına ciddî ve devamlı bir eser kazandırmak arzusuna tutulanlara Yücelin muvaffakiyet sırrını fâşederken şunu da ilâve etmek isterim ki, bu Yücel Üniversitenin, hükûmet kadrolarımızın, zenginlerimizin, sanat meraklılarımızın ve zengin matbuat krallarımızın yapamadıkları bir mühim işi de başarmış ve - duydum duymadım, demeyiniz! - bu yıl bir de «hikâye mükâfatı» vermiş bulunuyor. Mükâfatı kazanmış olan hikâyeyi de dikkatle okudum ve anladım ki, Yücelin müsabakasile edebî şöhretlerimizin bir hayli kısa olan listesi de büyük bir istidat ve bir sanatkâr kazanmıştır:

Şehsuvaroğlu...

Yüceli ve genç Şehsuvaroğlunu tebrik ederim.

Yüksek tedrisat Umum müdürünün müdafaa edemediği ihtısaslar

Hayret! ses sada çıkmadı. Yüksek Tedrisat Umum Müdürü tarafından angaje edilmiş olan dört sanat mütehassısının Güzel Sanatlar Akademisine ansıl bir kıymet katmış olduğunu açıkça sormuş ve birbirinden münevver ve sanatkâr elli Türke 3.700 lira maaş veren bir müessesenin bu dört mütehassısın hangi hârikulâdeliğine dört bin lira nezrettiğini öğrenmek istemiştim, hâlâ bir cevap gelmedi yârden.

Bu sükût, bana, (şahsen Âli Tedrisat Umum Müdürü) ile bu Umum Müdürlük erkânı kiramının bu dört yabancıya ait ihtisasları teşrih ve müdafaa edebilecek vaziyette bulunmadıklarını ihsas etmektedir.

Acap hata mı ediyorum?

Üniversite Rektörü iki gündür, «şeref çayları» tertip etmektedir. İtirazım yok, güzel bir buluş doğrusu. Yalnız, Üniversite ile mide yanyana gelince birden bire hatırıma geldi de söylüyorum:

— Bu Üniversite Rektörlüğü bekâr talebeler için bir tabldot yapmayı neden düşünemiyor? Gençleri, piyazcı ve köfteci dükkânlarında mide fesadına uğramaktan kurtarmak da muhterem rektörün vazifeleri cümlesinden değil midir?

Salâhattin Güngöre

Dün kıymetli bir Türk zabitinden aldığım mektubun şu parçasını oku:

«Ali Sait korgeneral değil, orgeneraldir. Bay Salâhattine bir Türk kumandanile konuşmadan evvel hiç olmazsa yaverlerinden rütbesini ve sıfatını öğrenmesini tavsiye ediniz. Maksadım kendisine çatmak değildir. Yalnız bir gün iki saat çalışmayı kabul ederse, kendisine, Türk ordusu kumandanlarının rütbelerini öğretmek mümkün olur»

Okudun mu yavrum? Anladın ya? Eh... bundan sonra baştan savma iş yapma. Bak, kari ne kadar dikkatlidir ve insanı bir çalımına getirip nasıl göndeden atıyor.

Kara Davut

Bir hatıra

Benim tanıdığım Nuri Conker

- Ali Kılıç'a -

Conkbayırı kahramanlığı, Çanakkalenin adını bile tarihe unutturan büyük Anafartanın yanında ne ise, Nuri Conker de Kemal Anafartaerin hayatında o idi.

Conkbayırının kahramanlık destanı yazılmadı, Conkbayırını yalnız 915 ten 918 e kadar resmî tebliğleri okumuş olanlar ve bir de harp tarihinin document'larını karıştıranlar bilip hatırlıyacaklardır. Nasıl ki politika hayatındaki Nuriyi politika dost ve düşmanları, Kemalist inkılâp devrelerindeki Nuriyi Kemalist inkılâbın dost ve düşmanları ve cemiyet içindeki dürüst, güzel sesli, iyi düşünceli ve kafasının istifi sağlam, insan ve münevver, iyi baba ve müşfik kardeş Nuriyi de dürüstlüğe, zekâya, fikre ve güzel sanatlara dost olanlar, öksüz kalan bir iki oğul ve bir kız kardeşten gelenler hatırlıyacaklarsa...

Fakat ben onu, o iri gövdeli adamı, yalçın yüzünden hiç bir şey anlaşılamıyan, içinin güzel insan ve iyi arkadaş taraflarını yalnız gözlerile anlatan Conkeri daima bir ikinci mevki kompartımanda, İskeçeden Edirneye doğru ilerliyen bir tirende, bir bavul üstüne konmuş iki dilim peynirle, bir kutu sardalyayı altı arkadaşile paylaşan ve mütemadiyen başını sallayıp;

— Vah vah vah... hata ettik, ne güzel bir hatıra olacaktı...

Diyen bir yolcu olarak hatırlıyacağım.

Bir yolcu ki, nasıl yetişip, neler başaracağı meçhul bir nesle mensuptu. Dünyanın gözüne ilişen ilk parçasının yeni Türk tarihine «meskatı Re's» olduğunu da idrak ettikten sonra, bir gün orayı, yani Selâniğin Islahhane mahallesinin Hortaç camiine yakın olan evini; çocukluğuna, harplerine, taliine iştirak ve dehâsına inandığı arkadaşının evini tavaf etmenin saadeti yüzünden fışkırıyordu.

Oh.. Bana inanmalısınız ki, hayatında bir çok neşe, gurur ve saadet tatmış olan Nuri Conkerin ölürken duyduğu tek azap şu olmuştur:

« Selâniğin Islahhane mahallesindeki evin, yani ikinci katının garbe bakan odalarından Hortaç camiinin garip mimarisi göze vuran evin önünde bir resim çektirememiş olmak.»

Allahın rahmeti Conkbayırı kahramanının ve Türkiye Büyük Millet Meclisi İkinci Reisinin üstüne olsun.

Nizamettin Nazif

Yarın bu sütunda okuyacağınız üç yazı!

1 — Profesör Mustafa Şekibin nazi olduğunun resmidir.

2 — İzmirde gazeteci Orhan Rahmiye cevap vesilesile tekrar edilen bir ders.

3 — Tedrisat için yeni bir sistem lâzım. Babaları zarara sokuyoruz, çocukların mankafa olmaları da caba.

Açık muhabere:

Bay Bozkurt'a:

Mektubunuzu aldım, düşüncelerimi yazacağım efendim.

Bay Mithat'a:

Arzunuzu yerine getirdim. Hoşunuza gitti mi? Bununla beraber o mazurdur. Zira yazıyı kendisi yazar ama serlevhayı koyan başkasıdır.

K. D.

HİKAYE

Kadın.. seni biz yarattık

Yazan: **İskender Fahrettin Sertelli**

Dalgındı...

Çok dalgındı.. hergün, her saat dalgındı.

Birgün sokakta âşıkını gördüğü halde tanıyamamış, eve döndüğü zaman annesine:

— Bugün, tıpkı Nevzada benziyen bir erkek peşime düştü. Zorla kurtuldum elinden..

Diye söylenmişti.

Nevzat.. bu, onun iki senelik âşıkıydı. Onu çıldırasıya sevdiği halde, Zehra neden bilmem - bunu kendisi de bilmiyordu - Nevzada karşı lâkayt, daima soğuk davranıyordu.

Nevzat, ideal bir erkekti.

Gençti.. yakışıklıydı.. parası vardı.. emlâki vardı.. istikbali parlaktı.

Mimardı..

Tahsilini Pariste tamamlayıp döndükten sonra İstanbulda bir yazıhane açarak serbest çalışmağa başlamıştı.

Nevzadın sevmediği birşey vardı: Şiir.

O:

— Şairler hasta ve zavallı kimselerdir.

Derdi. Duygusuz değildi.. Çok ince ve hassastı.

Bilhassa kadınlara karşı..

Böyle olduğu halde Zehraya onun için: (Şiire çok istidadı var!) demişler ve muziplik olsun diye kendisine bir de şiir vermişlerdi.

Zehra bunun arkadaşları tarafından hazırlanmış bir kıskançlık plânı olduğunun farkına varamadı.

Nevzadın yazdığını zannettiği ve böyle inandığı şiiri ezberlemişti..

Her gün, her yerde ve herkese bu şiiri okuyordu.

«Yüreğin dolduruldu en şeytanî hevesden,
Ey kadın, sen bambaşka yaratıldın herkesten:
Yarı sevda, yarı ruh, yarı şehvet, yarı et..
Kimine saadetsin ve kimine felâket!..»

Kadını küçülten bu şiir bu kadarla bitmiyordu:

«En nazlı hulyamızı taktın eteklerine,
Canımız akıp gitti, seni aldık yerine,
En can alıcı yerden yaraladın da bizi,
Kan yerine muhabbet doldurdu içimizi!
Gönlümüzün tasında: ömrümüz, göz yaşımız..
Onu sana sunduk da, bizim döndü başımız!»

Zehra ebedî bir hakaret mektubu gibi verilen bu şiirin sonunu okurken yanakları al al oluyor, sinirleri geriliyordu..

Fakat, yine okuyordu.

Hem de dişlerini gıcırdatarak, yumruklarını sıkarak...

«O parlak gözlerinden biz karanlık içeli,
Atıldı gururunun ruhumuza teme meli!
Sana Allah can verdi, bizler donattık seni!
Belki Allahtan fazla bizler yarattık seni!..
Kadın! ruhumuz yandı, yüreklerimiz yandı..
Vücudun, bu ateşin aksile aydınlandı!»

Aradan birkaç ay geçmişti.

Nevzat birgün, apartımanını yaptığı bir dul kadının tuzağına düştü.. gece içki sırasında: (Apartımanın inşa ücretini aldım!) diye dört şahit huzurunda senet verdi.. Şahitlerden biri de noterdi.. Ertesi gün bu senet resmî bir mahiyet almıştı.

Nevzat işi mahkemeye verdiği halde, davayı kazanamadı.

Zehraya rastladığı zaman kadın fendinden, kadın zekâsından korktuğunu söylüyordu.

Zehra:

— Öyle ise hak verdim sana, dedi, o şiiri boşuna yazmamışsın!

— Hangi şiiri?..

— Hani şu kendisini yaratıp donattığımız kadın şiirini...

Nevzadın birşeyden haberi yoktu....

Şaşkın şaşkın bakındı:

— Vallahi haberim yok böyle bir şiirden. Hem ben böyle yüksek san'atlardan anlamam ki..

— Haydi canım, inkâr etme! en büyük küçüklük yazdığını ve söylediğini inkâr etmektir.

— Ben şiirden biraz olsun anlasaydım, bana atfetmek istediğin bu şereften kendimi mahrum etmezdim doğrusu. Yazdım.. der, işin içinden çıkardım. Fakat, bir başkasının yazdığı esere insan nasıl benimdir diyebilir?

Zehra, kadın manzumesini okumağa başladı.

Tıpkı bir hatip gibi.. jestleri ve mimiklerile okudu.

— Nasıl yazdığın şiir, benim ağzımdan çıkarken bam başka bir san'at eseri oldu.. Bu yaptığın hakarete sen de bayıldın, değil mi?

Nevzat düşünüyordu.

Zehra hiddetle yerinden kalktı:

— Haysiyet ve izzeti nefsini ayaklar altında ezilmekten koruyan bir kadın, bu hakaretleri savuran bir erkekle nasıl evlenebilir?

Nevzat susmuştu..

O gün mahkemede kendisine binlerce lira kaybettiren kadının hayali gözünün önünde dikildi.

Damarlarının birdenbire tutuştuğunu duydu..

Zehrayı kindar bir bakışla süzdü....

— Biraz dur, Zehra! senden bir ricam var...

— Bir hakaret daha mı?

— Hayır.. hayır.. korkma! bu, belki de son görüşmemiz olacak. Belki yine kızacaksın. Fakat, kendimi tutamadım.. okuduğun şiiri derin bir hayranlıkla dinledim.. Bana bunun bir kopyesini verir misin?

— Ne yapacaksın..?

— Bunu yazan şairin -ilk defa bir hakikat terennüm ettiği için- gidip elini öpeceğim.

İ. F. Sertelli

• • •

YARIN

Reşat Feyzi Yüzüncü

nün bu sütunlarda başlıyacak

AŞK ve YANLIŞLIK

İsimli, birkaç gün sürecek güzel bir hikâyesini okuyacaksınız.

Askerlik

Büyük Komutan makamları

Askerî Komutanların yaşı kaç olmalıdır ?..

Dünya orduları Erkânıharbiyeleri şimdi bu mesele ile çok dikkatle alâkadardırlar. Yaşı çok genç olan büyük birlik komutanları enerjik, faâl, atılgan oluyor. Buna mukabil tecrübe ve görgüleri az oluyor. Komutanın tecrübesi nedir ?. Şüphesiz ki harptir. Binaenaleyh, harp yıllarından uzaklaştıkça, ordularda yaşlı olanlar tekaüde sevkediliyor. Bunların yerini, genç, yeni yetişmiş komutanlar alıyor.

Muhakkak olan bir şey varsa, bütün devletler, askerî kültüre çok ehemmiyet veriyorlar. Bugün askerlik derin bir ilim ve fen şubesi olmuştur. Bu ilim sahasının büyüklerini gayet titiz bir şekilde yetiştirmek icabediyor. Binaenaleyh, yeni yetişen komutanlar, muhakkak ki daha bilgili oluyorlar. Fakat tecrübe ve görgü yabana atılacak birşey midir? Tecrübe görmüş, bir çok harplerde bulunmuş bir komutan vazifesini daha iyi ve muvaffakiyetle yapamaz mı?. Takdir etmelidir ki, tecrübenin çok mühim rolü vardır. Fakat, herşeye rağmen, bütün dünya milletleri, ordularını gençleştirmeğe doğru götürüyorlar. Meselâ daha 20-25 yıl büyük bir harp olmazsa, tecrübe görmüş komutanlar dünyanın hiçbir ordusunda bulunmayacaktır.

Fakat, beşeriyet, yeni bir harp görmesini kat'iyen arzu etmemektedir.

DOKTOR

Kahkaha ile tedavi

Bu başlık acaibinize gitmesin! Şimdiye kadar yapılan bütün tecrübeler, tedavi âleminde kahkahaya ve yani umumiyetle gülmeğe önemli bir mevki ayrılmıştır. Doktor Pochet gibi, ilâcsız tedavi taraftarı bir âlim bu hususta en har taraftardır.

Müshil yerine karınla sürünmeği tavsiye eden bu âlim, en iyi haz olarak kahkahayı bulmaktadır. Bu suretle muayyen ve tabii hareketler yapan mide kolaylıkla hazmı yapmaktadır. Sinirler tatlı bir istirahate kavuşmakta ve bu suretle bütün uzviyetin bağlı bulunduğu sinirlerin sıhhatile insanlar da sıhhatini kazanmaktadır. Ölüm, insana ağzından girer.

Dikkat ederseniz sıhhatte insanlar gülerler ve daha doğrusu gülen insanlar mutlak sıhhattedirler. Bunun en küçük ünmuzeci yavrularımızdır. Ağlıyan çocuğun mutlaka bir iztırabı vardır. Bu geçince çocuk herkese güler, her zaman güler, hele büyüyünce en büyük vasfı ve en değerli karakteri her şeye kahkahalarla gülmesidir.

Bir çok kadınlarımız, gözlerinin kenarları buruşacak diye gülmezler, bu hareket pirince giderken evdeki bulgurdan olmak gibidir. Filhakika gözlerin kenarlarında hafif çizgiler yapabilir fakat eğer gülmezse (25) yaşında bütün yüz, uzviyetin ihtiyarlaması yüzünden buruşur.

Hangisini tercih etmek lâzımdır. onu siz tayin ediniz?

Pariste bir güzellik enstitüsü, müracaat edenlere şu tavsiyede bulunmaktadır :

— Daima, her zaman, uykudan hariç vakitlerinizde isteyerek, istemiyerek gülünüz!

Güzellik sıhhat demektir. Sıhhat sinirlerin huzuru, midenin selâmeti barsakların vazifesinin intizamile hasıl olur.

O halde yapılacak iş te kendi kendine meydana çıkıyor. Bütün bunları başaracak en güzel ilâç, gülmektir.

İnanınız ki pek yakın bir atide tedavi eczahanelerden ruh doktorlarının eline geceçektir.

O zaman hep ihtiyarlamış olarak husran duyacağınıza göre parasız pulsuz tedavimize ram olunuz.

Hekim

Buğday piyasası Hararetli

Konya (Hususî Muhabirimizden) — Şu son iki gün içinde buğday üzerine piyasada bir hayli hareket vardır.

Beyaz buğday 5.35 - 4.88, sert buğday 5.95 - 4.775, mahlût buğday 4.95 - 4.50 kuruş üzerinden muamele görmektedir. Yapağı sevkiyatı da iyidir. İhracat ekseriyetle İzmir üzerine yapılmaktadır.

Fotoğraf Tahlilleri

Bize resminizi gönderin, size ne olduğunuzu söyliyelim

[Bu sütunlarımızda okuyucularımızın fotoğraflarını tahlile devam ediyoruz.]

259 : Bay Mehmet

● Ağır başlı ve hassastır. Hadiselerin uzun müddet tesirinde kalır. Bir işe başlarken çok tereddüt doyar. Fakat sonra o işi sona erdirecek kadar azimkârdır, yumuşak ve çabuk affeden bir kalbi vardır. Seciyesi dürüst, iradesi sağlamdır.

260 : Bay Haydar

● Düşünceli, mesleğinden umulmıyacak kadar hayale düşkün, şair yapılı bir gençtir. Dostluğuna güvenilir. Zekâsı ve iradesi vasattır. Mantığından çok hislerile hareket eder. En büyük kusuru herkesi kendi gibi zannedip itimat etmesidir.

Gözümüze İlişenler

Koca dediğin böyle olur

Köprüde yürüyorlardı. Yağmur pek hafif serpiştiriyordu. Kadının elinde bir şemsiye vardı. Açmıştı. Ve yağmurdan kendisini koruyordu. Erkek bundan istifade edemiyor yalnız kadının yanında yürüyordu. Konuşmuyorlardı fakat her halde karı koca oldukları anlaşılıyordu:

— Aaaa... düşme üstüme ayol!.. - kadın herkesin işitebileceği bir sesle bağırdı - erkek her halde bir şeyler söyledi amma pek yavaş.

— Düşüyorsun, işte. Bu kadar olmaz ayol, a vallahi deli olacağım.

Yine erkek bir şeyler mırıldandı.

— E vallahi, kendimi köprüden aşağıya atarım!.. Üzerime düşme! Kadın pek hiddetli söylendi. Erkek artık mırıldanmadı.

Yürüdüler. Yürüdüler. Karaköye gelmişlerdi. Kadın erkeğe «gel!» dedi. Erkek sokuldu. Kadın erkeğin koluna girdi. Ve şemsiyesini ona da siper etti. Kadının siniri hiddeti, geçmişti zahir! Tatlı tatlı yollarına devam ettiler. Neticeyi merakla buraya kadar gizlice takip eden bir hayli kadınlı erkekli mütecessis yolcular da sağa, sola öne arkaya dağılırlarken kırklık bir kadın yanında bulunan ayni yaştaki arkadaşına:

— Gördün mü, dedi. Koca dediğin böyle olur. Kısar çenesini, kısar amma hem karısının kolunu girer hem de şemsiyenin altına, kurtulur yağmurdan!

Abdurrahman Şeref

İzmirde Biriken Mallar

İzmir 13 (Hususî Muhabirimizden) — İzmirden Avrupaya ihraç edilmek üzere biriken, fakat ecnebi kumpanyalarının fazla vapur işletmemeleri yüzünden nakledilmiyen ihracat mahsulleri işini etraflıca incelemek üzere umumî ticaret müdürü Müfit Necdet buraya geldi. Müfit Necdet tetkikatını bir rapor halinde verecektir.

Malların hemen nakli için fazla vapur işletmeleri için, şimdiden ecnebi kumpanyalarla temaslara başlanmıştır. Bu işin bir an evvel başarılması için, sonsuz bir faaliyet gösterilmektedir. Bunun için Akdeniz limanlarında bulunan bütün ecnebi vapurlarının İzmire de uğramaları temin olunacaktır.

Teşekkür

Annemin ölümü münasebetiyle cenazesinde bulunmak ve ayrıca taziyet etmek suretile teessürlerimize iştirak eylemek lûtfunda bulunmuş olan dost ve arkadaşlara teşekkür ve minnetlerimizi sunarız.

Sabık İstanbul Maarif Müdürü
Mustafa Yahya

1937 ANKARA

— 10 — Yazan: **Nusret Safa Coşkun**

Taşhan - Yenişehir - Çankaya

Afyonkarahisarda bulunan ve Ankara müzesinde olan Sidamara lâhdi

Otobüs asfalt üzerinde rahatlığıyle makûs bir tedai ile bana İstanbul tramvaylarındaki işkenceyi hatırlata hatırlata ilerliyor. Bu sarsıntısız ilerleyiş arasında, dört sene evveline ait bir filmi, tıpkı sessiz filimden sesli filime geçen medeniyet gibi kafamın içinde çevrirken hayretten hayrete düşmekten kendimi alamıyorum. Otobüsün 75 santimlik penceresi içinden önüme serilen manzara - gitmedim, bilmiyorum amma - Avrupanın en modern şehri dedikleri Paris kadar, Parisin görmüş olduğum resimleri kadar güzel ve cazip...

Hayır, Ankarayı Parisle mukayeseye kalkmak doğru değil... Çünkü Paris yılların, asırların mahsulü bir eser. Ankara ise Ankara olalı, Parisin Paris olalının kaçta kaçı kadar zaman oldu?..

Ankarayı ilk gören bir insan, Ankarayı eski Ankara olarak gören bir kimse kadar bu baş döndürücü terakkiyi anlıyamaz. Çünkü hiç bir çağda, hiç bir memlekette insan eli bu kadar kısa bir zamanda, bu kadar büyük bir eser ortaya koyamamıştır.

Klâsik şehircilik formülleri içinde, yeri, mevkii, coğrafî ve iktisadî vaziyetleri hesaplanarak imarına, veyahut yeni baştan kurulmasına başlanmış bir şehir makûl bir zaman içinde çabucak insan gözü önünde sivrilebilir. Fakat kısır bir toprak üstünde tabiatla çarpışa çarpışa, insan elinin diktiğini toprak yiye yiye, gayri müsait şartlar içinde ortaya çıkarılmasına çalışılan bir şehir. Bütün tahmin kabiliyetlerinin yanılacağı bir kaç sene içinde bu kadar yükselemez. Yükseldi ise bunun sırrı Türkün beraberinde ta Orta Asyadan beraber getirdiği yaratıcı kabiliyetin ve çalışkanlığın, yüksek enerjisinin bu saydıklarımın Türkiyede birer mefhum olmaktan çıkarak birer realite olmalarındadır.

Otobüs garip binalar, apartımanlar, parklar önünden geçiyor.

Her değişen manzarada Ankara belediyesinin belediyecilik hudutları dışında kalan ayrı zevki selimini ve çalışkanlığını görüyorum. Bir şehir parasız da güzelleşebilir. Bu gözelliği temin için yalnız para değil, biraz dagöz lâzımdır.

Çankayaya çıkıyorum. Dudaklarımda Faruk Nafizin şiiri var:

Bu hıyaban ebediyet yoludur,
Gider Allaha kadar burdan ucu

Benim ilerlediğim yol bir milleti yaratan adamın içinde, bu milletin hamurunu yuğurduğu, hayata, güneşe çıkardığı çatının yanı başına gidiyordu.

★

Taşhan, Yenişehir, Çankaya Ankaranın tarihinde birer çağdırlar.

Taşhan ve civarı inkılâp Ankarasının kazanıdır. Onun altı taraftan da adının devam ettiği yerlere kadar olan sahalarda inkılâp ateşi kaynamıştır. Yenişehir modern Ankaranın, yakın şarkın, Türk zevkinin Türk enerjisinin sembolüdür.

Çankaya işte:

Nesli Orta Asyanın steplerinde kurduğu zannedilen yüce bir milletin yeni bir ışık önünde toplandığı, enerjisinin kum yığınları altında gömüldüğü zannedilen bir ırkın dünyaya Türk gücünü tanıttığı, hasta adamın yerinde yepyeni, genç ve dinç bir millet yaratan kızıl saçlı kahramanın azm ve imanlarının toplandığı bir mihrak yeridir.

Sevişmeler Evlenmeler

" Sevgilime nasıl açılabilirim? „

Pangaltıda Şeref imzasile — «Uzak akrabalarımızdan bir genç kızı seviyorum. Onun da bana karşı bir sevgi beslediğini vaziyetlerinden anlıyorum. Her ikimiz de birbirimize açılamıyoruz. Tabiî kimseye bir şey söylemedim. Lâkin onun çok samimî bir arkadaşına açılmış ve benden bahsetmiş olduğunu anladım.

Ben ona ne suretle açılayım. Çekiniyorum, çok ağır başlı bir kızdır. Ne yapayım? Bana söylemenizi saygılarımla rica ederim.

Pangaltılı Şeref

Sizin yaşınızı, ne iş yaptığınızı, kazancınızın bilmiyorum. Bunun için size kat'î bir şey söyliyemem. Mamafi eğer vaziyetiniz müsait ve evlenebilecek bir çağda iseniz, sizin için yapılacak iş şudur: Madamki bu kız akrabanızdır. Doğrudan doğruya aileniz vasıtasile kızın ailesi nezdinde ciddî teşebbüste bulununuz. En iyi neticeyi elde edersiniz. Esasen kızın size alâkası olduğunu söylüyorsunuz. Bu sizin için en büyük fırsattır. Ve kızın da arkadaşına sizden bahs edişi size bu fırsatı vermek için dir. Ve nihayet her zaman gördüğünüz bu kıza bir gün hiç çekinmeden sevginizden bahsediniz.

İKİNCİ MEKTUP

Samatyadan Feride imzasile — «Ben nişanlı bir kızım ve evlenmek üzereyim. Fakat dün tanımadığım bir kimseden bir mektup aldım. Nişanlımın başka birisini sevdiğini yazıyor. Şimdi ne yapayım. Nişanlımı seviyorum. Ayrılayım mı?».

Kızım : Siz böyle mektuplara ehemmiyet vermeyiniz. Yalnız bir defa nişanlınızla konuşun ona bu mektubu gösterin ve hiç kızmadan ve kızdırmadan onun fikrini arayın. En iyi çare budur. Nişanlınızın size karşı alacağı vaziyete dikkat edin birdenbire kızıp ayrılmıya karar vermek doğru değildir.

Dertortağı

MEMLEKET POSTASI

Izmitin çamurdan kurtulması mümkün değilmi?

Bozuk ve bakımsız yollardan izmitliler çok şikâyet ediyorlar

Izmit (Hususi muhabirimizden):

İzmit, kışı, kuru bir soğukla geçirmeğe çalışıyor. Kulakları, parmak uclarını acı acı sızlatan bir soğuk... İstanbul ile Ankara arasında bulunuşundan kinaye olarak Mekke - Medine ortası bir şehir diye tavsif edilen Izmitte kış çekilir derdlerden değildir. Zira yazın tozu kadar kışın çamuru da pek meşhurdur.

İzmit bu çamur belâsından ne zaman kurtulacak, bunun burasını tanrı bilir amma, bizim de bir bildiğimiz var:

İzmit belediyesinin mimarı, mühendisi, kalfası vardır. Bunlar şehrin yol yapı işlerine, plân tatbikına bakarlar ve yine İzmit belediye azalarından bir heyet te aynı işle meşguldür.

Mücevherat çalan hırsızlar 7 seneye mahkum oldular

Hırsızlar, gider ayak lokum ve sigara almasını da unutmamışlar

İzmir (Hususî Muhabirimizden) — Menemenin Çıtak köyünde gece vakti bakkal Salihin evine zorla girerek bir beşi birlik, 1660 lira para, 6 tane altın lira bir kilo lokum, 6 paket sigara, altın ve gümüş saatlerini yağma ve gasbetmekle maznun Hüseyin, Osman, İsmail ve Yusufun nakzen ağırceza mahkemesinde devam etmekte olan muhakemelerin neticelenmiştir.

Bunların suçları sabit olduğundan üçü yedişer sene ağır hapse, Yusuf üç buçuk sene ağır hapse mahkûm edilmişlerder.

Yine bu hâdiseden maznun efe Mustafanın suçu sabit olmadığından beraetine karar verilmiştir.

Muhabir mektupları:

Divrik muazzam tarih vesikalarıyle dolu!

Ulucami (16) sütun ve (20) kemer üzerine kurulmuş (40) metre yüksekliğinde bir şaheserdir...

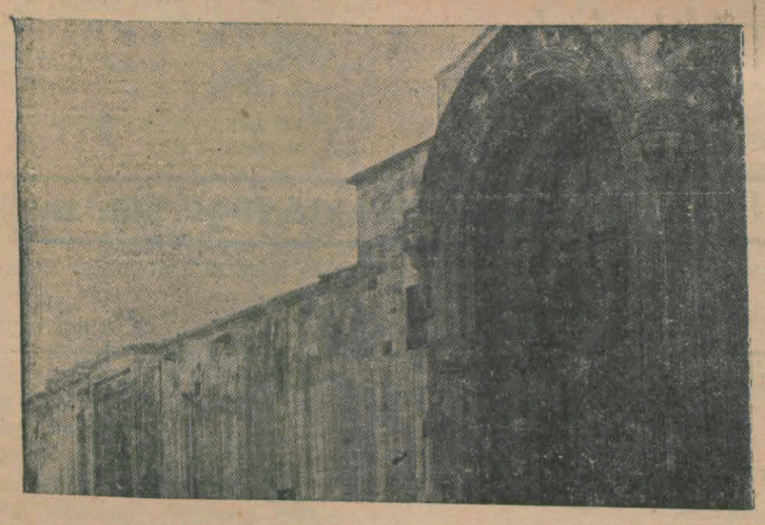

Ulucamiin bir görünüşü

Bu mektubumla «Açık Söz» okuyucularımıza Divrik ilçesinde bulunan eski eserleri tanıtmaya çalışacağım.

- Divrik kalesi-

Kale Divriğin şimal yamaçlarında uzanan kayalıklar üzerindedir. Etrafı uçurumludur. Vasatî olarak üç kilometre kadar bir muhiti vardır. İç ve dış itibarile ikiye ayrılır.

Kalenin «Mengüçler» tarafından kurulduğu ileri sürülüyor. İki tane de şarka ve garba açılır, büyük kapıları vardır. Kalenin Çaltı ırmağına müvazi olarak taş bir merdivenle inilmektedir.

Kale camii:

Altı direk üzerine büyük kemerlerden yapılmış kalenin en uçurumlu yerine kurulmuştur. Bugünkü hali ile minare yıkılmıştır. Camiin kapısındaki kitabede «Şehinşah» «İbni Süleyman» tarafından 592 de inşa olunduğu yazılıdır. Bir rivayete göre de 584 de Mısırlılar tarafından yapılmıştır. Bu iki rivayet arasında 592 de yapılması daha esaslı ve tarihî vesikalara istinat etmektedir.

«Melike Turan şifahanesi»

Camiikebirin yanına yapılmıştır. Şifahaneyi yaptıran Erzincanlı Fahrettin Behram şahın kızı Melike Turandır. Bu melikenin Divrik Mengüç hükümdarı Ahmet Şahinin zevcesi olması ihtimali de vardır.

626 tarihinde iki katlı ve taş olarak yapılmıştır. Bu medresenin bilhassa kapısı çok san'atkârane ve ince yapılmıştı. Ve kıymeti de buradadır. Kemerler üzerinde kabartma, yıldız resimleri göze çarpar. Kabartmalar üzerinde insan resimlerine de tesadüf edilmektedir. Kapıdan içeri girilince üzeri kemerli bir dehlizle karşılaşılır. Bunun sağ ve solunda iki büyük oda vardır. Dehlizi bir avlu takip eder. Bunun üzerinde bir havuz sağ ve sol taraflarında süslü direkler bulunmaktadır. Karşı taraflarında divanhaneler vardır. Dehlizlerin sağ ve soluna tesadüf edilen daireler üzerine büyük bir salon bulunur.

Ulu cami:

626 hicrî yılında Mengüçler tarafından yapılmıştır. Ulucami yapılış itibarile bu günkü san'atin bile erişemiyeceği çok mükemmel bir san'at nümunesi olarak yükselirler. Hemen diyebilirim ki Ulucami yurdda yer alan eski eserlerin en şaheseri Divrikte bulunur.

Ulucami 16 sütun ve 20 kemer üzerine kurulmuş 40 metre yükşekliğinde bir şaheserdir.

Kazanç kanunu Yanlış mı Tatbik ediliyor?

Kazanç vergisi kanununun 7, 9 ve 10 uncu maddelerinin tatbik sureti muhtelif tesfirlere uğratılmakta ve her tarafta ayrı ayrı tatbik edilmektedir.

Meselâ kanunun 9 uncu maddesi mucibince, isgal ettikleri mahallin gayri safi iradı 2 bin liradan fazla olan mükellefler de beyannameye tabi oldukları varidat idaresi tarafından bildirmek lâzım geldiği halde, bu mühim noktaya ehemmiyet verilmemekte, ve bu suretle halkın hak ve menfaati ziyaa uğratılmaktadır.

Yine kanunun 7 inci maddesinde 2 bin lira iradın hesabında belediye veköy sınırları içinde mağaza ve deponun dahil olduğu beyan edilmektedir. Bu hükmün tatbikinde bazı yerlerde bir mükellefin muhtelif nevi iştigale tahsis ettiği mağaza ve depo iratlar da birleştirilmektedir. Halbuki, kanunun istihdaf ettiği nokta büsbütün başkadır. Ve yanlış anlaşılması yüzünden, muamelât sürüncemede kalmakta ve dolayısile yine halkın işi sürüncemede kalmakta ve zarar görmektedir. 10 uncu madde de, mefhumun anlaşılmaması yüzünden, muamelât akim kalmaktadır.

Bu itibarla, bu maddelerin tefsiri ve bir şekil vermek lâzımdır.

İki çocuk Zehirlenerek Öldü

İzmit (Hususî Muhabirimizden) — Adapazarında Kemâl ve İbrahim isimli iki küçük çocuk kömürden zehirlenerek ölmüştür.

★ İzmit orta mektep muallimleri kendi aralarında bir toplantı yapmışlar. Çay ziyafeti vermişlerdir. Toplantıda vali Hamit Oskayda hazır bulunmuştur.

★ İzmit Maarif müdürü Kemâl Ermat hastalanmış ve tedavi altına alınmıştır.

Kocaeli Ağırceza reisliği

İzmit (Hususî Muhabirimizden)—İzmir Ağırceza reisi Bay Nail Töre, 80 lira aslî maaşla, Kocaeli müstakil Ağır ceza reisliğine tayin edildi. Çok değerli bir adliyeci olan Nail Törenin bu yerinde terfiinden duyduğum memnuniyet derindir.

BULMACA

Yeni bulmacamızı şöyle tertip ettik:

● × × × ●
● × × × ●
● × × × ●
● × × × ●
● × × × ●
● × × × ●
● × × × ●

Yukarıdan aşağıya doğru beş kelime sıralayacaksınız. Bu kelimeler şunlar olacaktır:

1 — Zulmeden, 2 — Yavaş değil, 3 — Acaba ne oldu? 4 — Tekerlekli, 5 — Hamamda geyilir.

Bu kelimeler sıralandıktan sonra solda yukarıdan aşağı "vakıt„ i ifade eden, sağda yine yukarıdan aşağı "yer„ i ifade eden birer kelime meydana çıkmış olacaktır.

Bulmacamızın hâl müddeti on beş gündür. Halleden okuyucularımız hal varakalarını 1 den 12 ye kadar bulmaca kuponlarile birlikte okunaklı isimleri ve adresleriyle "İstanbul "Açık Söz„ gazetesi bulmaca memurluğuna„ göndermelidir.

HEDİYELERİMİZ

Hâlleden okuyucularımız arasında kur'a çekeceğiz. Birinciye bir bisiklet, ikinciye bir fotoğraf makinesi, üçüncüye güzel bir vazo, dördüncüye gazetemizin bir senelik abonesi, beşinciye son derece zarif, fotoğraf albümü hediye edeceğiz.

Diğer elli okuyucumüza da muhtelif hediyeler vereceğiz.

"Açık Söz„ ün
Bulmaca kuponu
No. 5

Kıskançlığa Karşı Cemiyet!

Londrada böyle bir cemiyet kuruldu ve hemen 13 bin kadın aza buldu

Amerika ve İngilterede her şeyin bir cemiyeti olduğu gibi, kocalarını kıskanan kadınlar için de bir cemiyet teşekkül etmiştir.

Kıskançlık kadınları kemirip bitirmektedir. Pek çok kadınlar görülmüştür ki, bu illet yüzünden ha-

yatlarına kıymışlar, yahut kocalarının hayatlarına acımamışlardır. Gazetelerde her gün görüp okumakta olduğumuz (kıskançlık saikasile) diye başlayıp, sonra kötülüğe varan yazılardan anlaşıldığı veçhile, kıskançlık aramızdan her gün kurbanlarını alıp götürmektedir. İstatistikler yapılsa, beşeriyetin bu kıskançlık hastalığı yüzünden kim bilir ne kadar çok insan kaybettiği anlaşılır... İşte bu cihetleri düşünen İngilterenin genç ve güzel kadınlarından Mistres Doliçken, Londrada kıskançlığa karşı bir cemiyet kurmuştur. Maksat, kıskançlık yüzünden huzuru, rahatı, akıl ve fikri kalmıyan kadınları nasihatla, sözle tenbihlerle tedavi etmektir. Şimdiye kadar bu cemiyete 13 bin İngiliz güzeli aza yazılmıştır.

Kadınsız ada

Okyanusların ortasında kara topraklardan 1500 mil uzaklıkta, Kokos namile bir adacık vardır. Bu adada kırk kişi yaşamaktadır. Bu adaya şimdiye kadar kadın ayağı basmamıştır. Bu kırk kişiden onu, denizaltı kablo memurları, otuzu da zencilerden hademelerdir.

Her on beş günde bir defa meçhul bir vapur bu adaya yakınlaşır ve posta ile, yiyip içeceği, hava postasile adacığın ortasına atıp, uzaklaşır...

Kablo memurları kendi kadınlarını bu adaya getirmiye korkarlar çünkü, Hintli ve Çinli haydutların hücumuna uğramak tehlikesi vardır.

Bir Çin mareşalı papas oldu

1917 yılında Çinde başvekil olan eski harbiye nazırı meşhur Mareşal Tuan - Çi - yu, 1933 yılındanberi papaz olduğu bir manastırda ölmüştür. 1921 den 1933 yılına kadar bu mareşal Japonlarla birlik olarak çalışmış ve Çine bu suretle hizmet edeceğini zannetmişti. Bu yüzden Çinlilerin nefretini kazanan mareşal, papaz olmuş ve bir manastıra çekilmişti.

Kübada yeni bir (Filistin) yapılıyor

Almanyadan Kübaya hicret eden Museviler, Küba hükümetine müracaatla kendilerine bir yer ayrılması ve burada bir Yahudi ülkesi meydana getirilmesi için müzakerelere girişmişlerdir. Küba hükûmeti Musevilerin teklifini bir takım şerait altında kabul etmiştir. Bu memlekette 25 bin kişilik bir Yahudi ülkesi teşekkül edecektir.

Puşkin için 13,5 milyon kitap

Şubat ayında Puşkinin yüzüncü yıl dönümü münasebetile Rusyanın muhtelif memleketlerinde edip namına muhtelif âbideler dikilecektir Puşkinin muhtelif eserlerinden bastırılan 13.5 milyon nüsha kitap bütün dünyaya tevzi edilecektir.

Sovyet Rusyada

Bir tek kadın, iki milyon murabba kilometrelik bir memleketi idare ediyor

Siberyanın şimalindeki buzlu mıntakalarda nasıl yaşıyorlar?..

Şimendifer hattına 2500 kilometre uzaklıktaki bu yerleri Sovyetlerin nasıl idare ettiklerini, Stalin'in menfasını Taymis muhabiri anlatıyor

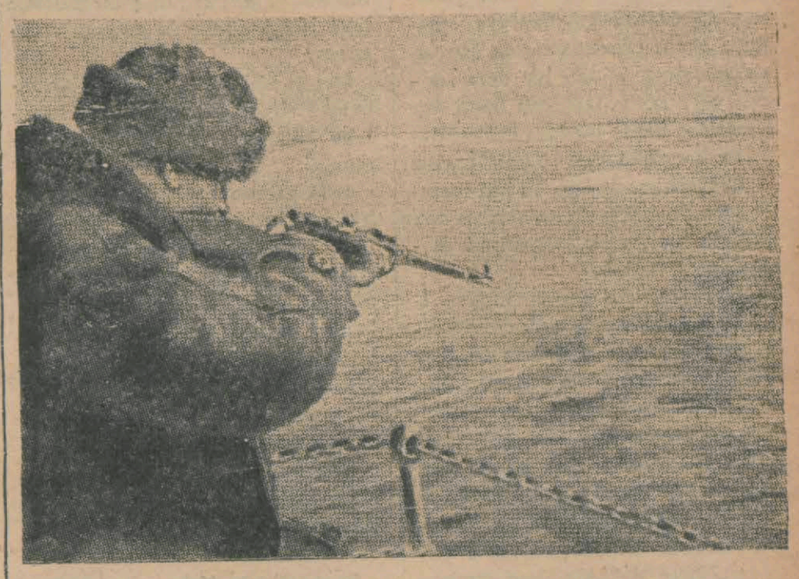

Kutupların bir eğlencesi de beyaz ayı avlamaktır. Beyaz ayı bizim bildiğimiz ayılar gibi yırtıcı değildir. Bilâkis çok munis tabiatlidir. Insandan kaçmaz. Öyle iken kutuptâ dolaşanlar boş zamanlarında belki de atış talimlerinde kendilerine canlı hedef buldukları için beyaz ayı da avlarlar

Almanyadan 44 kere daha geniş olan Sovyet Rusya topraklarının buzlu mıntakaları, beş yıllık plân mucibince imara başlanmış ve bugün kabili iskân, kabili istifade bir hale getirilmiştir. Sibiryanın içinde ve ötelerinde şimal buz denizlerinde yeni şehirler, yeni limanlar, yeni madenler yapılıp işletilmiye başlanmıştır. (Taymis) gazetesinin bir muhabiri deniz tayyaresile buraları gidip dolaşmıştır. Şimal Okyanusu sahillerinde yeni kurulan İgarka kasabası, altı yıl önce, yerinde yeller eserken, bugün 14 bin nüfuslu kalabalık bir memleket haline gelmiştir. Enisey nehrinin aşağı mecrasında olan bu mıntakaya, gazeteci Sibirya şimendiferile Krasnoyarsk şehrinde 4 gün gittikten, ve oradan da 2500 kilometre tayyare ile uçtuktan sonra, İgarka kasabasına varmıştır. Bu kasaba baştan aşağı ağaçtan inşa olunmuştur. Sokaklardaki parkeler bile ağaç kütüklerinden yapılmıştır. Uçsuz, bucaksız ormanlardan Rusyanın şimdiye kadar kestirebildiği ağaç, umum ağaçların yüzde ikisi nisbetindedir. Bu sene Sibirya ormanlarından kesilen 500 bin ağaç, gemilerle iki buçuk ay denizlerde seyahat ettikten sonra Avrupaya ulaştırılabilmiştir. Bu ağaçlar, eğer yere dikilecek olsalar, Paristen Vladivostoka kadar uzayacak olan muntazam bir otomobil yolunu gölgelendirebilirler. Önümüzdeki sene buralardan kesilecek odun iki misline çıkarılacaktır. İgarka kasabasında bir tek demir çivi kullanılmamıştır. Çiviler bile ağaçtandır. Soğuk olan buralarını, güneş, senede doksan gün mütemadiyen hiç batmadan ısındırmış olsa sıcaklık yine iki metreden daha fazla derinliğe nüfuz edemez.. Asırlardan beri buz ve kar, bu toprakları yumuşatmış, kurumaz bir hale getirmiştir.

Buralarda 26 kabile yaşamaktadır. İnsanların hayatı, Sovyet Rusyanın yeni meydana getirdiği diğer merkezlerden farklı değildir. İgarka kasabasında çalışan insanların ekserisi, kadındır. Soğuğun şiddetine bakılmaksızın kereste fabrikaları geceli, gündüzlü çalışmaktadırlar. Soğuk şiddetini pek fazla

Avlanan ayılar vinçle vapura alınır, etinden, derisinden, yağından istifade edilir

arttırıp ta 60 derecye çıktığı zaman, iş tatil edilmektedir. Erkekler kadar, kadınlar da siyasî ve iktisadî hayatta rol oynamaktadırlar. Lenin ve Kalenin'in vaktile istenografı olan Bayan Ostronoda iki milyon murabba genişliğinde olan Eniseysk havalisinin siyasî şube direktörüdür. Hayatı umumiye, siyasî, iktısadî işler bu kadının emri altındaki merkez tayyaresi, Enisey sahilinde bulunmaktadır. Teftişlerini bu tayyare ile yapan kadın, soğuk mıntakalarda meydana getirilen hayvanat çiftliklerini, kültür merkezlerini, vaktile Stalinin menfası olan Kupreyka'daki mektepleri, madenleri, kereste fabrikalarını dolaşıp direktiflerini vermektedir. Bu kadar vasi bir ülkenin başında mesul mevkide çalışan kadın, dünya yüzünde yegâne olarak Ostrunovadır.

Pırlanta gibi parlaktır. Çok cazip kırmızı ve sedef renklerine Bayanlar bayılıyor. 10 büyük 65 sedef, 20 büyük 30 kuruş.

Hasan deposu: İstanbul, Ankara, Beyoğlu, Eskişehir, Beşiktaş.

Ispanyol Fasında Almanlar var mı yok mu?

(1 inci sayfadan devam)

Bir taraftan Cezayir, ve cenubunda da Fransız Fası, bundan sonraki müstemleke hırslarını iyice besliyecek geniş bir saha!

Dört büyük şehir! Dahilde merkez olmak üzere Tetuan, Atlas kıyısında Laraş, Akdenizde Septe ve Melilâ! Yani üç liman! Bunlardan Akdenizdeki limanlar gayet iyi surette techiz edilmiş bulunmaktadırlar.

Bu şehirlerin etrafında da bütün servetile koskoca bir memleket!

Almanlar Melilâya asker çıkarmış diyorlar. Niçin Septeye veyahut Laraşe çıkarmamış da Melilâya çıkarmış. Çünkü bir defa Laraş yeri kötü, techizatı kötü bir limandır. Septe ise tam Cebelüttarıkın karşısındadır. Yani İngiliz topraklarının altında, 16 mil mesafededir. Melilâ ise nazarlardan daha saklıdır ve obüs menzilinin dışındadır.

Sonra burada demir vardır. İkisi o kadar ehemmiyetli olmamakla beraber, birisi dağda mühim bir demir madeni! 70 kilometrelk havaî nakil vasıtalarile ham demir limanın rıhtımına kadar getirilmektedir. Bunlardan Las Minas del Rif, senede 1 milyon ton ihraç eder. Bu rakam yakında bir buçuk milyon tona kadar çıkarılacaktır.

La Norte del Afrikano madeni senede 40 bin, La Setolazar senede 50 bin ton ihraç eder. Yani bu mıntaka senede halen bir buçuk milyon ton ham demir vermektedir. Bu demirin hassası harp ve tayyare imâlatına bilhassa daha elverişlidir.

Şimdi İspanyayı kana boyayan ihtilâl başlamadan evvel, bu demirden 500 bin tonu Almanyaya, 300 bin tonu İngiltereye, 150 bin tonu Fransaya, diğer kısmı da başka memleketlere gönderilirdi.

Nasyonalist hareket başlayınca, bu madenler tamamile General Frankonun eline geçti. O vakitten itibaren Fransaya artık buradan demir gelmez oldu, İngiltereye gönderilen miktar azaltıldı, buna mukabil Almanya ayda 80 bin ton demir çekmiye başladı.

Tabiî Almanya, bunların parasını silâh ve harp malzemesi vermek suretile aynen tediye etmektedir. Görülüyor ki, Almanya harp imalâtı için kendisine lâzım olan dünyanın en zengin madenini elinde bulundurmaktadır.»

Almanyanın İspanyol Fasına hülûlünü anlatan bir başka Fransız gazetesinin Berlin muhabiri de şunları anlatıyor:

«Almanya 1935 de mecburî hizmeti askeriyeyi tesis etti. 1936 senesi ise daha zengindir. Ren mıntakası işgal ve tahkim edildi. Locarno paktı yırtıldı. Askerî hizmet müddeti artırıldı. Versay muahedesinin nehirlerdeki seyrüsefere müteallik maddesi hiçe sayıldı.

Fakat 1937 senesi için de bir şeyler yapmak lâzım geliyor. Almanya yürüyüşünde o kada hız aldı ki, bu sene ya Avrupa hudutlarının tadilini, yahut da eski müstemlekelerini istiyecektir. Fakat Almanyanın bu iki şıktan daha kabili kabul görünenini, yani müstemleke istemeyi tercih edeceği anlaşılıyor.

Geçen Eylûlde Başvekil Nürembergte söylediği nutukla müstemleke istediğini bağıra bağıra ilân etmişti.

1936 yılının sonlarına doğru bu hususta kesif bir propaganda başladı. Alman devlet adamlarından çoğu eski Alman müstemlekeleri - nin iadesi lüzumunu açıkça söylediler. Hatta General Göring «çalınan müstemlekelerimiz» diyordu. Şimdi Alman milleti ortada bir müstemleke meselesinin mevcut olduğunu bilmektedir.

Afrikanın cenubu şarkî ve cenubu garbîsinde bulunan müstemlekeler Togo, Kamerun geri isteniyor demektir.

Binaenaleyh Almanyanın müstemleke meselesini yakında resmen ortaya koyması beklenebilir. Bereket versin, bu işte Fransa yalnız değildir. Çünkü eski Alman müstemlekeleri paylaşılırken, aslan payını İngiltere almıştır. Almanlar, İngilterenin müstemleke bahsindeki taleplerine şimdiye kadar kulaklarını tıkadıklarını biliyorlar. Bir kaç Alman dostu lordun söyledikleri sözlerin filî kıymeti yoktur. Fakat Almanyanın eğer patlamaması» veyahut nevmidane kararlara müracaata mecbur kalmaması isteniyorsa, müstemleke ihtiyacının behemehal tatmin edilmesini istiyeceği de muhakkaktır.

Büyük bir taarruz başladı

Cebelitarık 14 (A. A.) — Röyter muhabiri bildiriyor: Estepona mıntakasından mütemadi surette top sesleri işidilmektedir. Sanıldığına göre on beş bin Faslı, beş bin İtalyan ve beş bin Falanjistten mürekkep kuvvetler büyük bir taruza geçmiştir. Bu taarruzun hedefi Esteponanın zabtıdır.

Esteponanın asiler tarafından zaptedildiğine dair kuvvetli şayialar deveran ediyor.

Fransa ve İtalya İle Türkiye

(1 nci sayfadan devam)

Biz, Türkiyenin gün geçtikçe kuvvetlendiğini ve bu kuvvetin Anadoluyu işgal gibi hülyaları temelinden öldürecek bir değerde olduğunu İtalyanların çok iyi bildiklerine kaniiz. Ve yine ileriyi gören İtalyanların, şark kıyı ve yollarını kontrolu altında tutan Türkiyenin aranılıp güvenilecek biricik devlet olduğunu takdir ettiklerine kaniiz. Bunlar, Akdeniz meselelerinde ve Akdeniz yollarında inkişaf edecek her türlü hareketlerde İtalyan - Türk elbirliğinin kat'î bir zaruret ve ihtiyaç olduğunu anlatacak kadar vazıhtırlar. Sekiz on milyon süngüden ve bol harp malzemesinden bahsedilen realist bir İtalyanın, Türkiyenin İtalyan varlığını her hangi bir çatışmada koruyacak kuvvet olduğunu anlamasında gerçek güçlük yoktur. Tıpkı bunun gibi, yüz küsur senedenberi mütevali dalaverelerle Şimal Afrikasını Osmanlı imparatorluğunun elinden alan ve yıkımında şiddetle müessir olan Fransanın Osmanlı devletine karşı Çarlık Rusyasından daha korkunç ve haince davrandığı ve bu nankör ve sinsi politikanın İtalya için de eninde sonunda ayni neticeleri vereceğini bilmek lâzımdır. Sultanların sayısız iyiliklerini unutup sureti haktan gelerek yapılmış ve hatırlanması Fransa hesabına şerefli olmıyan hareketler her vakit göz önüne getirilmelidir.

Osmanlı imparatorlarına saygı ettirmiye yani boyun eğdirmeye ve bazirgân alacakları için imparatorluk topraklarını işgale alışmış bir Fransanın bugünkü gazeteleri, ayni yaygaralarla konuşmıya teşne görünüyorlar. Dünyanın bugünkü durumunu hele bugünkü Türkiyeyi tanımıyan bu gibi cahil Fransız muharrirleri yukarıda söylenmiş olanları birer ders olarak okumak mecburiyetindedirler.

Kuvvete karşı kuvvet kullanmaktan, Türkiyeyi saygıya zorlamaktan bahsedenlerin kuvvete karşı kuvvet kullanmıyacaklarını, hakkını istiyen Türkiyenin karşısında sözünü tutan ve tutacak saygılılar aradığını anlıyamıyacak kadar gaflettedirler.

Fransa, kendisi için en müsait şartlar altında bile Türkiyeye karşı kuvvet kullanamıyacağını bilmiyecek derecede körleşmiş midir?.. Bu, belki böyledir. Fakat şurası muhakkak ki İtalya, dünya vaziyetini ve bu arada Türkiyeyi lâyikile tanıdığını göstermektedir. İtalyayı muvaffakıyetten muvaffakıyete götüren de hükûmet reisinin hakikatleri iyice görmek kabiliyetidir. İtalyanın bizim için iyi veya kötü açık bir politika yapmış veya yapmakta olmasına mukabil, Türkiyede her vakit en iyi muamele görmüş olan Fransanın gûya açıkca dost olduğu devirlerde bile sinsi sinsi Türkiyeyi parçalıyacak politikalar güttüğünü söylemek lâzımdır. R

Yıllarca müddet İtalyaya Anadolu topraklarını peşkeş çekmekte ısrar etmiş olan Fransanın yaptığı, İtalyan genişleme hareketinin tabiî olan Şimal Afrikası ve Afrika istikametinden ayırmaktı. M. Musolini'yi bunu anlıyan devlet adamı olarak göstermekse çok yerindedir.

Tanınmış bir İtalyanın dediği gibi, «İtalya herşey olabilir, fakat Türklere saldıracak bir budala, hiç bir zaman olamaz». İşte bütün bunlardan dolayıdır ki kuvvetli bulunmak için çok sıkı bir Türk - İtalyan elbirliği mümkündür mütaleasında, biz de İtalyan gazetecilerile birlik bulunuyoruz.

Romada yeni görüşmeler

Göring, İngiltere ile Fransanın arasını Açmağa mı gitti?

Alman nazırı İtalyadan sonra Ispanyaya da geçecek

ROMAda yeni görüşmeler — 1

Roma, 14 (A.A.) — B. Goering, dün akşam saat 22 de buraya gelmiştir. Büyük bir istikbal merasimi hazırlanmıştı. İstasyonda tenvirat yapılmış ve her tarafı süslenmişti. B. Mussolini ile B. Ciyano ve bi rçok yüksek zevat, B. Goeringi getirecek olan tireni istasyonda karşılamışlardır.

Büyük bir halk kütlesi, B. Goeringle, B. Mussoliniyi uzun uzadıya alkışlamışlardır.

KRAL GOERİNGİ KABUL ETTİ

Roma, 14 (A.A.) — B. Goering, bugün İtalya Kralı tarafından kabul edilmiştir. Ayni saatte Kraliçe Madam Goeringi kabul etmiştir.

FRANSADA ENDİŞE

Paris, 14 (A.A.) — B. Goringin Roma seyahati, gazeteleri endişeye düşürmüştür.

Figaro gazetesinin Londra muhabiri yazıyor:

«B. Goernigin seyahati, Fransanın zararına olarak Londraya ettiveccüh etmenin dolambaclı bir yoludur. B. Goeringin B. Mussolini ile beraber İngiltereden Londra ile Roma arasında geçenlerde aktedilmiş olan muvakkat itilâfnamenin ayni mahiyette bir itilâfname koparmak çaresini derpiş edeceği söylenmektedir. İspanyaya gönüllü gönderilmesi meeslesi, tabiî olarak dolayısile bu projeye bağlıdır.»

Ayni gazetenin Romadaki muhibiri, B. Ciyanonun Londraya seyahetinin gayri mümkün olmadığını bildirmektedir.

Bu gazete, diyorki:

«Fransayı İngiltereden ayırmak hususundaki müşteerk arzu, B. Goeringle B Mussolininin kolaylıkla anlaşmalarına medar olacaktır. En büyük ış, üç taraflı İtalyan - Alman - İngiliz itilâfını tahakkuk ettirmekten ibarettir. Faşist gazeteler ile Hitlerci gazeteler, bu üçüzlü itilâfın mukaddemesini İngiliz - İtalyan muvakkat itilâfının teşkil etmekte olduğu mütaleasındadırlar.

MÜZAKERELER DEVAM EDİYOR

Roma, 14 (A.A.) — M. Goeringle M. Fon Hassel, saat 12.30 da Venedik sarayında M. Mussolini ile ilk bir görüşmeR yapmışlardır. Resmî mehafil, her türlü beyanattan imtina etmektRedirler. İtalyan gazeteleri M. Goeringi selâmlamakta müttefiktirler. Bu gazeteler, M. Goeringin Romadaki ikametinin tamamile hususî mahiyette olduğunu ehemmiyetle kaydetmektedirler.

GOERİN İSPANYAYA DA GİDECEK

Siyasî müşahitler, yapılacak görüşmelerin çok mühim olacağını söylemektedirler.

Bu müşahitler diyorlar ki:

Bu cihet, B. Goringin Romaya kalemi mahsus müdürü ve bir çok hariciye erkânı ve İtalyanın Berlin Sefareti müsteşarile birlikte gelmiş olmasile de teyit etmektedir.

Ortada dolaşan bir şayiaya göre B. Goering, Napoliyi ve Copri adasını ziyaret ettikten sonra bu ayın 21 nde İspanyaya gidecektir.

Asiler alev saçan tüpler kullanıyorlar

Hükûmetçiler ciddî bir taarruz daha hazırlamaktadırlar

Avila, 14 (A.A.) — Havas Ajansı muhabirinden:

Öğleden sonra hükûmetçiler bir hücum ıcra etmişlerdir. On dört tank, âsilerin hatları üzerine yürümüştür. Bir çokları bu hatlaar yanaşmışlardır. Asilerin beş tanki mukabil bir taarruz yapmış ve alev saçan tüpler kullanmak suretile muhacimleri ricate mecbur etmiştir.

Hükûmetçilerin bir çok tankları yakılmıştır.

VALANSİYA DA BOMBARDIMAN EDİLDİ

Valencia, 14 (A.A.) — Dün âsilerin bir kruvazörünün Valencia'yı bombardıman etmesi üzerine hepsi de sivil olmak üzeer 9 kişi ölmüş, 12 kişi yaralanmıştır.

Hiç bir askerî hedefe isabet vaki olmamıştır.

Hükûmetin Lava gambotile sahildeki bataryalar, asi gemiy kaçmıya mecbur etmişlerdir.

Bombardımanın şehrde ika etmiş olduğu hasar, ehemmiyetten âridir.

Hastahaneye bir obüs düşmüşse de patlamamıştır.

Madrit, 14 (A.A.) — Havas Ajansı muhabirinden: Hali hazırdaki nisbî sükûn, harekâtın durmuş olduğu suretinde tefsir edilmemek icabeder. Asilerin ileri hareketleri çok ciddidir. Bundan azami randman almak istememeleri ihtimal dahilinde değildir. Ancak hükûmet kuvvetleri de ciddi bir taarruz daha hazırlamaktadırlar.

Madridin kahramanca mukavemeti, Verdun'un mukavemetine teşbih edilmektedir. Müdafiler, deruhte etmiş oldukları tarihî rolün ehemmiyetini takdir etmektedirler.

Fransız meclisi açıldı

Paris, 14 (A.A.) — Mebusan Meclisi, B. Heryonun Başkanlığında açılmıştır.

Başvekil Leon Blûm kürsüye çıkarak İspanyaya gönüllü gitmesinin önüne geçmek üzere lâzım gelen tedbirlerin alınması için hükûmete salâhiyet veren bir kanun projesinin müstaceliyetle derhal müzakeresini istemiştir.

RADYO PROGRAMI

İstanbul Radyosu 15 kânunusani 937 cuma programı

Öğle neşriyatı:

Saat 12,30 plâkla Türk musikisi, 12,50 havadis, 13,05 plâkla hafif müzik, 13,25 - 14,00 muhtelif plâk neşriyatı.

Akşam neşriyatı:

Saat 18,30 plâkla dans musikisi, 19,30 spor müsahabeleri Eşref Şefik tarafından, 20,00 Vedia Rıza ve arkadaşları tarafından Türk musikisi ve halk şarkıları, 20,30 Cemal Kâmil ve arkadaşları tarafından Türk musikisi ve halk şarkıları, 21,00 (saat ayarı) ve orkestra, 22,00 ajans ve borsa haberleri ve ertesi gününün programı, 22.30 plâkla sololar, 23,00 son.

Yaşadığımız ekonomi devrinde size pahalıya mal edilmek istenen nasihatleri şüpheli görünüz.

Her nerede ve herhangi bir saatte Krem Pertev'i kullanabilirsiniz. Yarım saat zarfında o tesirini göstermiştir, bile.

Krem Pertev'in yarım asırlık şöhreti asılsız değildir. Yüz binlerce kişiden Krem Pertev hakkında samimî kanaatlerini sorabilirsiniz.

İstanbul 3 üncü icrasından:

Şişlide Feriköyünde Hanımefendi sokağında 38/43 N. hanede mukim iken ikametgâhı meçhul bulunan Mihal Sotiryadis karısı Evradikiye

İstanbul Belediyesinin İstanbul Asliye birinci hukuk mahkemesinin 933/38 ve 935/99 N. ilâmı mucibince alacağı bulunan 2803 lira 31 kuruş hakkında tarafınıza tebliği muktazi icra emrinin mahalli ikametinizin meçhul bulunması hasebile otuz gün müddetle ilânen tebliğine karar verilmiş olduğundan tarihi ilândan itibaren otuz gün içinde borcu ödemeniz lâzımdır. Borcu ödemezseniz cebri icra usulile masraflarile birlikte tahsili cihetine gidileceği gibi müddetin de malbeyanı vermediğiniz takdirde hapsen tazyik olunacağı 935/722 No. dosyaya ait icra emri tebliği makamına kaim olmak üzere ilânen tebliğ olunur. (29288)

İstanbul Vakıflar Direktörlüğü ilânları

Semtimeşhur ve mahallesi	Cadde veya sokağı	Nr:sı	Cinsi	Muhammen kirası Lira	K.
Hocapaşa.	Aziziye	96	Dükkân ve üstünde 6 oda w ve helâ.	65	
Kumkapı, Çadırcıhan medçelebi	Balipaşa yokuşu		Cami yeri ve oda.	10	
»	» » »		Cami avlusunda sağda oda.	2	
»	» » »		Cami avlusunda solda oda.	2	

Müddeti icar: teslimi tarihinden 938 senesi Mayıs nihayetine kadar

		Seneliği
Sayımocağı-Taşköprü ve hünkâr suyu	100 - bin metro murabbaı tarla	44
» » » balıklıdere	65 - bin »	26
» Keçe suyu üzerinde	25 - bin »	13
Edirnekapı'da şehitlik ittisalinde bostan		12
Şehremini uzunyusuf yeniçeşmede	»	55

Müddeti icar: teslimi tarihinden 939 - senesi Ağustos nihayetine kadar.

Yukarıda yazılı mahaller pazarlıkla kiraya verileceğinden istekliler senelik muhammen kiralarının yüzde yedibuçuğu nisbetinde teminatı muvakkate akçelerile birlikte 20 - k. sani - 937 Çarşanba günü saat 15 - o kadar Çenberlitaş'ta İstanbul Vakıflar Başmüdürlüğünde akarat kalemine gelmeleri. 221

***

Cinsi	Mıkdarı	İlk teminat Lira	kuruş	Muhammen bedeli Lira	kuruş
	Adet				
Yumurta	40000	52	50	1	75
	Kilo				
Patates	8000	87	50	6	25

İhale günü
21/1/937 Perşembe
Saat 15 de
» » »

Gureba Hastahanesine lüzumu olan yukarda cins ve mıkdarı yazılı iki kalem erzak ayrı ayrı açık eksiltmeye konmuştur. İhalesi yukarda yazılı gün ve saatte komisyonda yapılacaktır. Şartnameleri hergün Levazım kaleminde görülebilir. (50)

Iraki'da Kışkırtmak İstiyorlar

(1 nci sayfadan devam)

maktadır. Hareketten resmî makamat fevkalâde kuşkulanmış, şapka giyilmemesi için Türk halkına tehditler savurmağa başlanmıştır. Halk bu tehditlere ehemmiyet vermemekte ve şapka giymekte devam etmektedir.

"AÇIK SÖZÜN BİR BAŞMAKALESİ„

Sofya (Hususî) — Bulgar telgraf ajansı, Havas ajansının "Açık Söz„ gazetesinde çıkan Etem İzzet Benicenin Antakya meselesi hakkındaki başyazısının hülâsasını tebliğ etmektedir.

Hülâsa ettiği fikir şudur: " Türkiye, Antakya davası hakkında kendi isteklerini tatmin etmeyecek olan herhangi bir kararın dışında kalacaktır. „

Yunan kralının Seyahata çıkacağı doğru değil

Atina, 14 (A.A.) — Atina Ajansı bildiriyor: Sabah gazeteleri, aşağıdaki haberi vermektedirler:

S. M. İkinci Jorj'un Yunanistan haricinde bir seyahat yapacağı hakkındaki şayialar hakkında öğrendiğimize göre Kral, Elen eyaletlerinde yapmakta olduğu seyahatına devam edecektir ve şimdiki halde Yunanistan haricine bir seyahat mevzuubahis değildir.

İTİZAR — Yazımızın çokluğundan Yezidin Aşkı tefrikamız bugün de konamamıştır. Özür dileriz.

Uzak Şarkta Büyük deniz Manevraları

Londra, 14 (A.A.) — Singapurdan bildirildiğine göre, bu askerî üsteki kara, deniz, hava kuvvetleri çok büyük kombine manevralarda bulunacaklardır. Resmen bildirildiğine göre, bu manevraların hedefi, müdafaa tesisatını tecrübe etmek ve ayni zamanda deniz kuvvetlerini hücuma alıştırmaktır.

İngilizlerin yeni tayyare gemileri

Londra, 14 (A.A.) — İyi malûmat almakta olan mehafil, 1937 senesinde tezgâha konulmuş olan Victorius ve İllustrius tayyare gemileri, 20.000 ton hacminde olacaktır. Bunlar, ellişer tayyare istiap edeceklerdir.

MISIR, İNGİLTEREDEN HARP MALZEMESİ ALIYOR

Kahire, 14 (A.A.) — İngiliz sefiri, Mısır Hükûmetile Mısır ordusunun takviyesi ve İngiliz harp malzemesi iştirası hakkında müşaverelerde bulunmak üzere buraya gelmiş olan askerî heyet azasını Nahas Paşaya takdim etmiştir.

Italya kralı Peşteye gidiyor

Roma, (A.A.)— Burada deveran eden bir şayiaya göre, İtalya kral ve kraliçesi, Macaristan Naibi ile Bayan Hortinin İtalyaya yaptıkları ziyareti iade etmek üzeer mayısta Budapeşteye gideceklerdir. B. Ciano da Budapeşteye gidecektir. Yalnız B. Mussolininin seyahati mevzuu bahis edilmemektedir.

Amerikada Grevciler Tehdit ediliyor

Nevyork, 14 (A.A.) — Piyade, suvari ve topçudan mürekkep 1200 kişilik bir kuvvet Plint'de ordugâh kurmuş ve 1800 kişilik diğer bir kuvvet de devlet hudutları içinde müdahaleye amade bir şekilde bulunmaktadır.

Mişigan umumi valisi B. Murphy grevciler ve General Motors Kumpanyası mümessilleri arasında bugün kendi bürosu bir müzakere yapılacağını haber vermektedir.

Yeni Nesriyat:

Aleksandr Puşkin ve klâsik Rus Edebiyatı

Büyük Rus şairlerinden Aleksandr Puşkin'in ölümünün yüzüncü yıldönümü münasebetile Hasan Âli tarafından bu isim altında bir kitap neşredilmiştir. Eser, Puşkinin hayatını, klâsik Rus edebiyatını temiz bir Türkce ile ve tatlı bir uslüple anlatmaktadır. Hasan Âli kitabının sonuna, Rusçadan tercüme ettiği Puşkinin "Maça kızı„ isminde bu eserini de veriyor.

Puşkinin ve karısı Nata'ya Nikolayevna'nın resimlerini muhtevi olan bu kitab bütün edebiyat meraklılarına tavsiye ederiz. Fiyatı 30 kuruştur. Tevzi yeri: Yeni kitapcıdır.

Siyasal Bilgiler

Siyasal Bilgiler, mecmuasının 69 uncu sayısı çıktı. Bu nüshada Başvekil İsmet İnönünün dört kânunuevvelde Ankarada Mülkiyeliler bayramında Mülkiyeli gençlere hitaben söylediği çok değerli nutuktan başka, Hazım Atıf, Ömer Barkan, Muharrem Feyzi, Nail Kadri Gidel, Hasan Şükrü Adal gibi salâhiyet sahibi kalemlerin ekonomiye, finansa ve siyasaya dair çok güzel makaleleri de vardır. Günün ilmî meselelerile alâkadar olanlara bu mecmuayı bilhassa tavsiye ederiz.

15-1-937 CUMA günü akşamı saat 20.30 da

İstanbul Belediyesi Şehir Tiyatrosu

Sürtük

Son haftası
Yazan Mahmut Yesari
Komedi 3 perde

★

Fransız tiyatrosu operet kısmı

15-1-937 Cuma günü akşamı saat 20,30 da
LÜKÜS HAYAT
Son haftası

★

Şehzadebaşı Ferah tiyatrosunda Eminönü Halkevi Temsilleri
15 İkincikânun Cuma günü akşamı
ZORAKİ TABİP
perde komedi
İlâveten:
KARANLIKTA KALAN ADAM
1 perde dram

E. Halkevi

★

HALK OPERETİ
Pazartesi Kadıköy Süreyyada
Salı akşamı Azakta
ESKİ HAMAM ESKİ TAS
Operet 3 perde

İstanbul Belediyesi İlânları

İstanbul Mebus intihabı teftiş heyetinden:

General Şükrü Nailiden açılan İstanbul mebusluğu için 17-1-937 günü intihap yapılacağından müntehibi sanilerin mazbatalarile o gün saat dokuzdan on üçe kadar Beyazıtta Üniversite konferans salonunu teşrifleri ilân olunur. (13) (248)

⁂

Hayvan Sahiplerinin Nazarı Dikkatine:

1 — Eminönü, Fatih, Beyoğlu, Beşiktaş, Bakırköy, Eyüp mıntakaları dahilinde iki aydanberi yapılmakta olan Ruam mücadele heyetine hâlen eshabı tarafından getirilmemiş olan «at, kısrek, beygir tay» ların ikinci kânunun yirmisine kadar merkez ittihaz edilen Fatih Belediye hayvan hastanesine getirilmesi ve bu müddet hitamında yapılacak umumî taramada muayeneden geçen hayvanatın tırnaklarına vurulan «R» damgası görülmeyen ve her hayvan için ayrı ayrı verilmiş olan vesikaları mevcut olmıyan eshabı hayvanatın hayvan sağlık zabıtası kanunu ahkâmına göre tecziyeleri cihetine gidilecektir.

2 — İkincikânunun sekizinci gününden itibaren Kadıköy, Üsküdar mıntakaları dahilinde mücadeleye başlanmış olduğundan merkez ittihaz edilen "Selimiye Küçük Sıhhiye Baytar mektebine„ her gün sabah saat sekizden itfbaren yukarıda bahsedilen hayvanatın getirilmesi ve getirmiyenlerin cezalandırılacağı bildirilir.

"B„ "149„

⁂

Keşif bedeli 357 lira 68 kuruş olan Beyoğlunda Tarlabaşı caddesinde 49 No. lu hane ile altındaki dükkânın tamiri açık eksiltmeye konulmuştur. Keşif evrakı ve şartnamesi levazım müdürlüğünde görülebilir İstekliler 2490 No. lu kanunda yazılı vesika ve bayındırlık direktörlüğünden alacakları fen ehliyet vesikasiyle 26 lira 83 kuruşluk ilk teminat makbuz veya mektubile beraber 21-1-937 perşembe günü saat 14 de Drimî Encümenede bulunmalıdırlar. İ (61)

⁂

	Senelik kirası	Muhammen	İlk teminat
Mercanda Yavaşça Şahin Uzun çarşıda 240 No. lu dükkân		60	4,50
Kantarcılarda Kepenekçi Sinan medresesinin 2 No. lu odası		12	0,90
Sultanmahmut türbesi Alemdar mahallesinin Hoca Rüstem sokağında darüssüade ağası Mehmet ağa mektebi.		240	18
Unkapanında Yavuz Ersinan mahallesinin Unkapanı caddesinde 5 No. lu dükkân.		84	6,30
Fatihte Kirmasti mahallesinin Cami avlusu sokağında 5 No. lu Bahrisefit Çifte ayak medresesi		300	22,50

Yukarda semti senelik muhammen kirasile ilk teminatları yazılı olan mahaller teslim tarihinden itibaren 937 veya 938-939 seneleri mayısı sonuna kadar kiraya verilmek üzere ayrı ayrı açık artırmaya konulmuşlardır. Şartnameleri levazım müdürlüğünde görülebilir. İstekliler hizalarında gösterilen ilk teminat mektubu veya mektubile beraber 28-1-937 peşembe günü saat 14 te Daimî encümende bulunmalıdırlar. (İ) (246)

⁂

Hepsine 184 lira kıymet biçilen Beyoğlu kaymakamlığı anharında mevcut olan küfe, simitci camekânı kestane mangalı, tel dolap ve saire satılmak üzere pazarlığa konulmuştur. Eşyanın listesi Levazım Müdürlüğünde görülebilir. İstekliler 13 lira 80 kuruşluk ilk teminat makbuz veya mektubile beraber 19-1-937 Salı günü saat 14 de Daimî Encümende bulunmalıdırlar. (B.) (245)

İst. Defterdarlığı İrat ve Servet Vergileri Müdürlüğünden:

Sıra No.	Mükellefin İsmi	İşi	Ticarethane adresi	Senesi	Vergisi Lira	K.	İhbarnamesi
1	Hüseyin	Terzi	Ereğli M. Millet cad. 405:1	935	8	96	6:42
2	Agavni	Kahveci	Arpaemini Çaytr meydanı 26	933	7	90	8:72
3	Basri	Helvacı	Guraba: Aksaray cad. 227	933	11	40	8:85
4	Adil	Kahveci	Uzun Yusuf Yayla S. 17	935	4	73	6:40
5	Nuri	Kundurcı	Sermet Çavuş Topkapı ca. 163	933	7	74	1: 3
6	Adil	Ekmekci	Ahmet Kehya Cerrahpaşa 116	933	23	02	7:57
7	İbrahim	Bakkal	Sermet Çavuş Topkapı 155:1	933	19	80	2:22
8	İsmail	Berber	Hatice Sultan Fevzi paşa 33:1	935	14	50	7:72
9	Ahmet	„	Muratpaşa Sofular cad. 25	933	1	20	7:61
10	İsmail	Çorapcı	Kirmasti M. Mıhcılar cad. 26	935	15	24	6:92
11	M. Ali	Berber	Hatice Sultan Sütcü so. 12, 14:1	»	14	48	8:28
12	Şinasi	Şöför	Muratpaşa Yusufpaşa camii 2	933	10	20	3:18
13	Yusuf	Hallaç	Hoca Üveyz Fevzi paşa 83	936	24	84	3:71
14	Ali Rıza	Kömürcü	Şehresmi Müstakim zade 37	935	14	71	1:94
15	Emin	Takunyeci	Beyceğiz Nişanca 35	935	3	86	2:66
16	Adil	Dokumacı	Beyceğiz Saray ağası 33	936	14	35	2:56
17	Abdullah	Kahveci	Hoca Hayrettin Kethüda 1	934	52	50	1: 9
18	Emrullah	Manav	Ereğli büyük saray meydanı 90	936	1	80	4: 2
19	Mehmet	Terlikçi	Selçuk Sultan Topkapı 189	934	22	50	3: 9
20	Abdullah	Sucu	Ereğli Tatlıkuyu 55	934	5	25	4:13
21	Nazmi	Kömürcü	Dar tekke 5	936	1	72	1:80
22	„	„	»	935	4	14	8:82
23	Kemal	Sobacı	Dar saray meydanı 36	934	7	06	8:54
24	Kâmil	Tatlıcı	Melek Hatun Mevlanekapı 132	935	0	67	6:22
25	Pavli	Taşcı	Merkez Ef. Balıklı 6	934	14	76	1:83
26	Hasan	Sebzeci	Selçuk Sultan 183	934	22	68	5:91
27	Halil	Dokumacı	Selçuk Sultan Topkapı 152	934	10	25	1:42
28	İbrahim	Ekmekci	» » 146	933	7	26	1: 4
29	İzzet	Bakkal	Kazgani Sadi Sülüklü 8/1	933	2	73	1: 1
30	İsmail	Arabacı	Yenibahçe hastane cad. 7	933	17	00	13:8
31	Süleyman	Aktar	Ereğli Saray meydanı 38/1	935	2	80	4:5
32	Suphi	Kahveci	Beyazıt ağa Aksaray 7	934	5	90	8:55
33	Mehmet Salih	Marangoz	Sermet çavuş Topkapı 153	934	32	40	3:7
34	Hüseyin	Kundurcı	Beyazıt ağa Kuledibi bilâ No.	834	3	00	1:94
35	Hüseyin	Helvacı	Ereğli Millet cad. 441	936	28	08	3:74
36	İbrahim	Kahveci	» „ 381,383	936	21	49	3:67
37	Cevdet	Aşcı	Kariye Fevzi paşa 248	935	4	14	2:43
38	Nurettin	Fotoğrafcı	Mesih paşa Lâleli 6/2	935	60	48	5: 3
39	Kenan	Şoför	Takyeci Maltepe 36	933	20	40	13:12
40	Recep	Bakkal	Ereğli saray meydanı 34/1	933	19	80	2:34
41	İbrahim	Kahveci	Merkez ef. Çırpıcı 20/1	933	2	76	1:36
42	Ahmet	Sucu	Sermet çavuş Topkapı 155/1	934	21	60	1: 8
43	Nazım	Tütüncü	Muratpaşa Topkapı 64	933	3	78	7:49
44	Ahmet ve Mehmet	Berber	» » 10	933	17	36	7;48
45	Muttalip	Aktar	Guraba Aksaray 142	933	23	10	7:52
46	Salih	Eskici	Muratpaşa Horhor 84/1	933	6	30	7:67
47	Tana	Oduncu	Kâtip kasım iskele meydanı 9/13	933	9	00	8:94
48	Halim	Marangoz	Guraba Horhor 52	933	0	85	7:54
49	Tahsin	Manav	Ereğli Saray Meydani 26	935	1	70	3:94
50	Ahmet	Marangoz	Şehresmi Müstakim zade 27	935	16	22	8:74
51	Recep	Kahveci	Karabaş lökünçüler 1	936	15	54	6:94
52	Salih	Berber	Uzun Yusuf Mecidiye 77/1	934	1	47	2:48
53	Tahir	Bakkal	Kâtip Muslihiddin Cerrahpaşa 74	933	2	09	7:56
54	Sefer	Kömürcü	Derviş Ali Nurettin tekkesi 5 No.	936	10	06	1:55
55	Mustafa	Manav	Kirmasti Fatih Ca. 35	936	8	86	6:83
56	Süleyman	Berber	Hatice Sultan Fevzi P. 299	935	28	98	7:75
57	Mustafa	Tekneci	Karabaş Melek hatun 52	935	9	18	8:25
58	Şevki	Berber	Muratpaşa topkapı 77	933	6	30	7:64
59	Şükrü İsmail	Aşcı	Kâtip Kasım Bali 35	933	9	00	2:50
60	Ali Kemal	Boyacı	Muratpaşa Topkakı 67	933	2	94	7:63
61	Ahmet	Kömürcü	Karabaş Melek Hoca 88	935	7	25	8:11
62	Emrullah	Kömürcü	Neslişah sarmaşık 5	935	8	63	8:43
63	Şerafettin	Takkeci	Muratpaşa Topkapı 55	933	19	25	7:62
64	Salih	Sücü	Kırkçeşme şehzade 122	935	19	32	10:55
65	Cafer	Kahveci	„ „ 98	935	9	66	10:85
66	Tevfik	Muakkip	Kirmasti Fatih C. 45	936	18	29	10:40
67	Ahmet	Bakkal	Kızıltaşı Lâleli 152	933	10	05	11:48
68	Hasan	Aktar	Muhtesip İskender Eski Ali P. 40	936	4	58	12:18
69	Yusuf	Tatlıcı	Ereğli Saray meydanı 26	936	4	15	13:15
70	İbrahim	Manav	Kızıltaşı lâleli 115	934	31	04	11:38

Yukarıdu isim ve adreslerile vergi mikrarları yazılı mükellefler islerini terketmiş ve yeni iş ve adreslerini de bildirmemiş olduklarından namlarına tahakkuk eden kazanç vergilerine ait ihbarnameleri gerek ikametgâh, gerekse ticaretgâhları mahallinde tebliğ edilmek üzere aranılmış ve bulunamamış olmasından dolayı hukuk usulü muhakemeleri kanununun 141 nci maddesine tevfikan tebliğ makamına kaim olmak üzere ilân olunur. (215)

DEVREDİLECEK İHTİRA BERATI

"Şellüloz mahlülü istihsaline ve bunlardan sun'i ipek ve saire imali usulü„ hakkındaki ihtira için alınmış olan 10 Sonkânun 1933 tarih ve 1580 numaralı ihtira beratının ihtiva ettiği hukuk bu kere başkasına devir veyahut mevkii fiile konmak için icara verileceği teklif edilmekte olmakla bu hususta fazla malûmat edinmek isteyenlerin Galata'da Aslan han 5 nci kat 1-4 numaralara müracaat eylemeleri ilân olunur.

İstanbul İkinci İcra Memurluğundan:

Bir borçtan dolayı paraya çevrilmesine karar verilen mahcuz kadın iskarpinlerinin birinci açık arttırma suretile Beyoğlunda Galatasarayda Avrupa pasajında iki numaralı dükkânda 16-1-937 gününe raslayan cumartesi günü saat 9 dan 10 buçuğa kadar satılacağından talip olanların yevmi mezkûrda mahallinde hazır bulunacak memuruna müracaatleri ilân olunur.

ZAYİ

Üsküdar Malmüdürlüğünden maaşımı almakta olduğum Mehmet Arif yazılı mühürümü zayi ettim yenisini kazıttıracağım. Eskisinin hükmü olmadığını ilân ederim.

Alemdar merkezi polis memurlarından Şemsi yanında babası M. Aarif

İstanbul 7 inci İcra Memurluğundan:

Bir borçtan dolayı dairemizin 35/2689 dosyasiyle mahcuz olup satılmasına karar verilen brons karyola "4„ seccade hah, oda takımları vesaire eşya 19/1/937 Salı günü saat 10-11 kadar Beşiktaş Valdeçeşme meydanı 9 No. lı ev önünde hazır bulunacak memur tarafından açık arttırma suretile satılacağı ilân olunur.

İstanbul 2 inci İcra Memurluğundan:

Bir borçtan dolayı mahcuz ve paraya çevrilmesine karar verilen ev eşyası 18/1/937 Pazartesi günü saat 9 dan 10 na kadar Beşiktaşta Tekke sokağında 8 No. lı hanede memuru tarafından açık arttırma suretile satılacağından isteyenlerin mahellinde memuruna müracaatları ilân olunur. (29311)

HASAN ACI BADEM YAĞI KREMİ ve HASAN GECE KREMİ İLE

HASAN Yağsız Kar Kremi

Çilleri ve Sivilceleri ve Lekeleri Kat'iyyen İzale Eder.

Dünyada mevcut kremlerin en nefisleri, en sıhhileridir. Nazik cildli kadınların hayat arkadaşıdır. İhtiyarları gençleştirir ve gençleri güzelleştirir. İnsana ebedî bir taravet veren Hasan acıbadem yağile yağsız gündüz ve yarım yağlı gece kremlerini unutmayınız. Kutusu 50, tüp halinde 20, Türkiyede yapılıp ta Avrupa etiketi yapıştırılan ve halkı aldatan kremlere ve sair ıtriyata aldanmayınız. HASAN ismine ve markasına dikkat ediniz.

HASAN DEPOSU: İSTANBUL, ANKARA, ESKİŞEHİR, BEYOĞLU BEŞİKTAŞ,

Felâket değil tedbirsizlik!

Eğer baş ağrısı başlayınca bir tek

GRİPİN

Alsaydı ıstırabı hemen geçer ve rahat rahat çalışmağa devam ederdi. Çünkü Gripin aldıktan sonra zâil olmıyacak hiç bir baş ağrısı yoktur. Asabî ağrıların, diş ağrılarının en mükemmel ilâcıdır.

Gripini tercih ediniz!

Sıhhat ve güzellik

Sağlam ve güzel dişlerle

Sağlam ve güzel dişler de

RADYOLİN

ile temin edilir

Dişlerinize çok dikkat ediniz.

Bazan en üstad doktorların bile sebeb ve menşeini bulamadıkları bir hastalığın diş iltihabından ileri geldiği pek çok tecrübelerle anlaşılmıştır.

Günde iki defa dişlerinizi fırçalıyarak ve daima

RADYOLİN

kullanarak dişlerinizi koruyabilirsiniz

BANKO Dİ ROMA

ANONİM ŞİRKETİ

Tamamen tediye edilmiş sermaye

Lit. 200.000.000

Merkezi Umumî ve Müdüriyeti Umumiye: ROMA

TESİS TARİHİ: 1880

Bütün dünyada şube ve muhabirleri vardır

Türkiye şubeleri:

İstanbul - İstanbul Merkezi, Sultanhamam
„ Şehir bürosu «A» (Galata) Mahmudiye caddesi
„ „ „ «B» (Beyoğlu) İstiklâl caddesi
İzmir - İzmir şubesi, İkinci kordon

Bilcümle banka muameleleri yapar.

Bütün Türkiye şubeleri, hususî takas muameleleri için, başlıca ecnebi bankalarile alâkadar hususî bir teşkilâta maliktirler. Kambiyo muamelâtı, emtia, kredi küşadı, finansman, gümrük muamelâtı ve saire Millî ve ecnebi esham ve tahvilât üzerine her türlü muamele.

Galata bürosu hususî bir kasa servisine maliktir

Devlet Demiryolları ve Limanları İşletme U. İdaresi İlânları

Muhammen bedeli (36742,50) lira olan 8165 ton linyit kömürü 26-1-1937 Salı günü saat 16 da kapalı zarf usulü ile Ankarada İdare binasında satın alınacaktır.

Bu işe girmek isteyenlerin (2755,60) liralık muvakkat teminat ile kanunun tayin ettiği vesikaları, resmî gazetenin 7-5-1636 gün ve 3297 numaralı nüshasında intişar etmiş olan talimatname dairesinde alınmış vesika ve tekliflerini aynı gün saat 15 e kadar Komisyon Reisliğine vermeleri lâzımdır.

Şartnameler (184) kuruşa Ankara ve Haydarpaşa veznelerinde satılmaktadır. (102)

***

Muhammen bedeli (57020,14) lira olan aşağıda cins ve miktarı yazılı 1541,085 metre mik'abı çam kereste 28-1-1937 Perşembe günü saat 16 da kapalı zarf usulü ile Ankarada İdare binasında satın alınacakrtı.

Bu işe girmek isteyenlerin (4101,01) liralık muvakkat teminat ile kanunun tayin ettiği vesikaları, resmî gazetenin 7-5-1936 gün ve 3297 numaralı nüshasında intişar etmiş olan talimatname dairesinde alınmış vesika ve tekliflerini aynı gün saat 15 e kadar Komisyon Reisliğine vermeleri lâzımdır.

Şartnameler beheri (285) kuruş mukabilinde Ankara, Eskişehir ve İzmir ve Haydarpaşa veznelerinde satılmaktadır.

Cinsi	Metre Mik'abı
Çam dilme	637,920
„ kalas	133,480
„ tahta	324,100
„ işlenmemiş vagon tahtası	445,585
	1541.085

İstanbul Defterdarlığından:

Cins ve mevkii	Muhammen kirası Lira
Kadıköyünde Zühtü paşa mahallesinin Bağdat caddesinde Kadıköy Birinci Orta Okulu Bakkaliyesi	108
Kumkapı : Orta mektebi Bakkaliyesi	102
Ortaköyde : Gazi Osman paşa Orta mektebi Bakkaliyesi	120

Yukarıda yazılı Mektep bakkaliyeleri senelik kiraları peşin verilmek şartile hizalarındaki bedeller üzerinden birer sene müddetle ve açık arttırma usulile ayrı ayrı kiraya verilecektir. İsteklilerin ve diğer şeraitini öğrenmek istiyenlerin hüsnü hal ve seciye sahibi bulunduklarına mahkûmiyet ve sarı hastalığı olmadığına dair zabıta, adliye ve sıhhiyeden alacakları resmî vesikalarla ve % 7,5 pey akçelerile 18-1.937 Pazartesi günü saat on dötte Millî Emlâk Müdürlüğünde toplanan Komisyona müracaatları. M. (11)

Avrupaya Talebe Gönderiliyor

Maden Tetkik ve Arama Enstitüsü Genel Direktörlüğünden:

1 — Maden Mühendisi yetiştirmek üzere musabaka ile Avrupaya "20„ talebe tahsile gönderilecektir. İsteklilerin aşağıdaki şartları haiz olması lâzımdır.

A — Türk olmak

B — Maden ocaklarında çalışabilecek kabiliyette ve sıhhati tam olmak, «Sıhhî muayene Ankarada yapılacaktır.»

C — Lise mezunu olup Fransızca, Almanca, İngilizce dillerinden birisini okuyup yazabilmek.

D — Yaşı 18 den aşağı 25 den yukarı olmamak.

2 — Musabaka imtihanı Ankara'da M. T. A. Enstitüsünde 25 İkincikânun 1937 günü yapılacaktır. Açılacak musabaka imtihanında kazanmış olmakla beraber gönderilecek talebelerin ihrâz ettikleri derece itibarile "20„ arasında bulunmak şarttır.

3 — İmtihan: Hesap, hendese, cebir, mihanik, fizik, kimyadan ve yukarıda yazılı dillerden birinden yapılacaktır.

4 — Tahsile gönderilecek olanlar ilerde tahsil müddetleri kadar mecburî hizmete tabi olduklarından, bu hususta mükellefiyetlerini tevsik etmek üzere bir taahhütname verecekler ve bunun içinde muteber kefil göstereceklerdir.

5 — İsteyenlerin nüfus hüvivet cüzdanını, hüsnühal varakasını, mektep şahadetnamesini veya bunların tasdikli birer suretlerini 4 kıt'a fotograf ve dilekçelerini 21-1-1937 Perşembe günü akşamına kadar Ankara'da M. T. A. Enstitüsü Genel Direktörlüğüne göndermeleri ve 22-1-1937 Cuma günü sıhhî muayeneleri yaptırılmak üzere, öğleden evvel Bay Hasan apartmanındaki Enstitü dairesinde bulunnaları ilân olunur. "2119„ "3673„

İstanbul Erkek öğretmen Okulu Satınalma Komisyonundan:

Ekslitmeye konan işin mahiyeti	Miktarı	Tahmin Bedeli	İlk teminatı	Eksiltme günü ve saati
Elbiselik kumaş	460 metre	4L. 25 k.	146L. 62 k.	26-1-937 Saat 10.30
Elbise imaliyesi	205 Takım	6L. 85 k.	105L. 32 k.	26-1-937 Saat 11

Okulumuz talebesi için yukarıda miktar eksiltme gün ve saati ile ve ilk teminatlarile muhammen bedelleri yazılı elbiselik kumaş ile imaliye açık eksiltmeye konmuştur. Eksiltme İstanbul Liseler Muhasebeciliğinde toplanan Okul komisyonu tarafından yapılacaktır. İstekliler kumaş yapan fabrika veya kumaş taciri imaliye için de nihayet dördüncü sınıf terzi olduklarına dair Ticaret Odası vesikası teminat makbuzlariyle belli gün ve saatte komisyona gelmeleri teminatları eksiltme saatinden avvel Liseler Muhasebeciliği veznesine yatırmaları şartnameler mektepte görülüp öğrenileceği ilân olunur. (146).

Ziraat Vekâletinden:

Sivil ve Askerî sanat mekteblerinin makine ve demircilik kısımlarından mezun veyahut ta çiftliklerde ve ziraat müesseselerinde traktör ve ziraat makinalarını kullanmağa hakkile öğrenmiş olup ta yeni açılacak ziraat işlerinde istihdam olunmağa talip bulunanlardan sanat mektebi mezunlarının şahadetname suretlerini, diğerlerinin ehliyet vesikalarını ve her iki kısım talibin de şimdiye kadar bulundukları işlerden almış oldukları hüsnü hizmet vesikaları ile üçer kıta fotoğraflarını bir istidaya bağlıyarak tez elden Vekâletimize göndermeleri ve muvazzah adreslerini bildirmeleri ilân olunur. (32) (157)

Ziraat Vekâletinden:

Yüksek ve Orta Ziraat ve Ziraat Makinist Mektebi mezunlarından olup ta Vekâletimizin teşkilâtı haricinde çalışmakta bulunan ve yeni açılacak ziraat işlerinde vazife almak isteyen meslek müntesiplerinin üçer kıta fotoğraflarile mezun bulundukları mektebi, mezuniyet tarihlerini, şimdiye kadar üzerinde çalıştıkları resmî ve hususî vazife ve işleri ve bu vazife ve işlerden ayrılma sebeplerini ve işe başlama ve ayrılma tarihlerini gösteren bir beyannameyi bir istidaya bağlıyarak tez elden Vekâletimize göndermeleri ve muvazzah adreslerini bildirmeleri ilân olunur. «31» «156»

Sahibi ve Umumî neşriyatı idare eden Başmuharrir
Etem İzzet Benice
Basıldığı yer: Matbaai Ebüzziya